



**BASES ESTÁNDAR DE ADJUDICACIÓN SIMPLIFICADA
PARA LA CONTRATACIÓN DE BIENES**

**ADJUDICACIÓN SIMPLIFICADA N°
002-2016-CSASU-UNCP**

PRIMERA CONVOCATORIA

**CONTRATACIÓN DE BIENES
“ADQUISICIÓN DE ZAPATOS PARA UNIFORME
INSTITUCIONAL 2016 DEL PERSONAL DOCENTE Y
ADMINISTRATIVO ACTIVO DE LA UNCP”**



DEBER DE COLABORACIÓN

La Entidad y todo proveedor que se someta a las presentes Bases, sea como participante, postor y/o contratista, deben conducir su actuación conforme a los principios previstos en la Ley de Contrataciones del Estado.

En este contexto, se encuentran obligados a prestar su colaboración al OSCE y al Consejo Multisectorial de Monitoreo de las Contrataciones Públicas, en todo momento según corresponda a sus competencias, a fin de comunicar presuntos casos de fraude, colusión y corrupción por parte de los funcionarios y servidores de la Entidad, así como los proveedores y demás actores que participan en el proceso de contratación.

De igual forma, deben poner en conocimiento del OSCE y a la Comisión de Defensa de la Libre Competencia del INDECOPI los indicios de conductas anticompetitivas que se presenten durante el proceso de contratación, en los términos del Decreto Legislativo N° 1034, "Ley de Represión de Conductas Anticompetitivas", o norma que la sustituya, así como las demás normas de la materia.

La Entidad y todo proveedor que se someta a las presentes Bases, sea como participante, postor y/o contratista del proceso de contratación deben permitir al OSCE o al Consejo Multisectorial de Monitoreo de las Contrataciones Públicas el acceso a la información referida a las contrataciones del Estado que sea requerida, prestar testimonio o absolución de posiciones que se requieran, entre otras formas de colaboración.



SECCIÓN GENERAL

DISPOSICIONES COMUNES DEL PROCEDIMIENTO DE SELECCIÓN

(ESTA SECCIÓN NO DEBE SER MODIFICADA EN NINGÚN EXTREMO, BAJO SANCIÓN DE NULIDAD)

CAPÍTULO I ETAPAS DEL PROCEDIMIENTO DE SELECCIÓN

1.1. BASE LEGAL

- Ley N° 30225, Ley de Contrataciones del Estado, en adelante la Ley.
- Decreto Supremo N° 350-2015-EF, Reglamento de la Ley de Contrataciones del Estado, en adelante el Reglamento.
- Directivas del OSCE.
- Ley N° 27444, Ley del Procedimiento Administrativo General.
- Ley N° 27806, Ley de Transparencia y de Acceso a la Información Pública.
- Decreto Supremo N° 304-2012-EF, TUO de la Ley General del Sistema Nacional del Presupuesto.
- Decreto Supremo N° 008-2008-TR, Reglamento de la Ley MYPE.
- Decreto Supremo N° 013-2013-PRODUCE - Texto Único Ordenado de la Ley de Impulso al Desarrollo Productivo y al Crecimiento Empresarial.
- Código Civil.

Las referidas normas incluyen sus respectivas modificaciones, de ser el caso.

Para la aplicación del derecho deberá considerarse la especialidad de las normas previstas en las presentes bases.

1.2. CONVOCATORIA

Se realiza a través de su publicación en el SEACE de conformidad con lo señalado en el artículo 33 del Reglamento, en la fecha señalada en el calendario del procedimiento de selección, debiendo adjuntar las bases y resumen ejecutivo.

1.3. REGISTRO DE PARTICIPANTES

El registro de participantes se lleva a cabo desde el día siguiente de la convocatoria hasta antes del inicio de la presentación de ofertas, de forma ininterrumpida. En el caso de un consorcio, basta que se registre uno (1) de sus integrantes.

El registro de participantes es gratuito y electrónico a través del SEACE.

El proveedor que desee participar en el presente procedimiento de selección debe registrarse como participante, debiendo contar para ello con inscripción vigente en el RNP, conforme al objeto de la contratación.

Importante

- *Para registrarse como participante en un procedimiento de selección convocado por las Entidades del Estado Peruano, es necesario que los proveedores cuenten con inscripción vigente y estar habilitados ante el Registro Nacional de Proveedores (RNP) que administra el Organismo Supervisor de las Contrataciones del Estado (OSCE). Para obtener mayor información, se puede ingresar a la siguiente dirección electrónica: www.rnp.gob.pe.*
- *Los proveedores que deseen registrar su participación deben ingresar al SEACE utilizando su Certificado SEACE (usuario y contraseña). Asimismo, deben observar las instrucciones señaladas en el documento de orientación "Guía para el registro de participantes electrónico" publicado en www.seace.gob.pe.*

- *En caso los proveedores no cuenten con inscripción vigente en el RNP y/o se encuentren inhabilitados o suspendidos para ser participantes, postores y/o contratistas, el SEACE restringirá su registro, quedando a potestad de estos intentar nuevamente registrar su participación en el procedimiento de selección en cualquier otro momento, dentro del plazo establecido para dicha etapa, siempre que haya obtenido la vigencia de su inscripción o quedado sin efecto la sanción que le impuso el Tribunal de Contrataciones del Estado.*

1.4. FORMULACIÓN DE CONSULTAS Y OBSERVACIONES A LAS BASES

Todo participante puede formular consultas y observaciones a las bases, en el plazo señalado en el calendario del procedimiento de selección, que no puede ser menor a dos (2) días hábiles contados desde el día siguiente de la convocatoria, de conformidad con lo establecido en el artículo 67 del Reglamento.

Las observaciones a las bases, se realizan de manera fundamentada, por supuestas vulneraciones a la normativa de contrataciones u otra normativa que tenga relación con el objeto de contratación.

Para formular consultas y observaciones se debe emplear el formato incluido en el Anexo N° 1 de la Directiva N° 023-2016-OSCE/CD “Disposiciones sobre la formulación y absolución de consultas y observaciones”.

1.5. ABSOLUCIÓN DE CONSULTAS Y OBSERVACIONES A LAS BASES

La absolución simultánea de las consultas y observaciones por parte del órgano encargado de las contrataciones o comité de selección, según corresponda, mediante pliego absolutorio se notifica a través del SEACE en la fecha señalada en el calendario del procedimiento de selección, en un plazo que no puede exceder de dos (2) días hábiles contados desde el vencimiento del plazo para recibir consultas y observaciones.

La absolución se realiza de manera motivada, debiendo emplearse el formato incluido en el Anexo N° 2 de la Directiva N° 023-2016-OSCE/CD “Disposiciones sobre la formulación y absolución de consultas y observaciones”. Cabe precisar que en el caso de las observaciones se debe indicar si estas se acogen, se acogen parcialmente o no se acogen.

Importante

No se absolverán consultas y observaciones a las bases que se presenten extemporáneamente, en un lugar distinto al señalado en las bases o que sean formuladas por quienes no se han registrado como participantes.

1.6. INTEGRACIÓN DE LAS BASES

La integración de las bases se realiza al día hábil siguiente de vencido el plazo para la absolución de consultas y observaciones.

Las bases integradas constituyen las reglas definitivas del procedimiento de selección. Estas incorporan obligatoriamente, las modificaciones que se hayan producido como consecuencia de las consultas, observaciones, así como las modificaciones requeridas por el OSCE en el marco de sus acciones de supervisión, y se publican en el SEACE en la fecha establecida en el calendario del procedimiento.

Las bases integradas no pueden ser cuestionadas en ninguna otra vía ni modificadas por autoridad administrativa alguna, bajo responsabilidad del Titular de la Entidad, salvo las acciones de supervisión a cargo del OSCE. Esta restricción no afecta la competencia del Tribunal para declarar la nulidad del procedimiento por deficiencias en las bases.

El órgano encargado de las contrataciones o comité de selección, según corresponda, no puede continuar con la tramitación del procedimiento de selección si no ha publicado las bases integradas en el SEACE, bajo sanción de nulidad de todo lo actuado posteriormente, conforme lo establece el artículo 52 del Reglamento.

Importante

Los participantes pueden solicitar al OSCE en cualquier momento la emisión de Dictamen sobre Cuestionamientos, cuando consideren de manera sustentada que las bases integradas no recojan aquello que ha sido materia de aclaración y/o precisión en el pliego de absoluciones de consultas y observaciones, según lo previsto en el numeral 8.8 de la Directiva N° 009-2016-OSCE/CD "Acciones de Supervisión a Pedido de Parte", en el plazo previsto en la misma.

1.7. FORMA DE PRESENTACIÓN DE OFERTAS

Los documentos que acompañan las ofertas, se presentan en idioma castellano o, en su defecto, acompañados de traducción oficial o sin valor oficial efectuada por traductor público juramentado o traducción certificada efectuada por traductor colegiado certificado, salvo el caso de la información técnica complementaria contenida en folletos, instructivos, catálogos o similares, que puede ser presentada en el idioma original. El postor es responsable de la exactitud y veracidad de dichos documentos.

Las ofertas se presentan por escrito, debidamente foliadas y en un (1) único sobre cerrado.

Las declaraciones juradas, formatos o formularios previstos en las bases que conforman la oferta deben estar debidamente firmados por el postor. Los demás documentos deben ser rubricados (visados) por el postor. En el caso de persona jurídica, por su representante legal, apoderado o mandatario designado para dicho fin y, en el caso de persona natural, por este o su apoderado.

El precio de la oferta debe incluir todos los tributos, seguros, transporte, inspecciones, pruebas y, de ser el caso, los costos laborales conforme la legislación vigente, así como cualquier otro concepto que pueda tener incidencia sobre el costo del bien a contratar, excepto la de aquellos postores que gocen de alguna exoneración legal, no incluirán en el precio de su oferta los tributos respectivos.

El precio total de la oferta y los subtotales que lo componen deben ser expresados con dos decimales. Los precios unitarios pueden ser expresados con más de dos decimales.

1.8. PRESENTACIÓN Y APERTURA DE OFERTAS¹

En caso la presentación y apertura de ofertas se realice en ACTO PÚBLICO, debe tenerse en consideración lo siguiente:

La presentación de ofertas se realiza en **acto público** en presencia de notario o juez de paz en el lugar indicado en las bases, en la fecha y hora establecidas en la convocatoria.

La presentación puede realizarse por el mismo proveedor o a través de un tercero, sin que se exija formalidad alguna para ello.

Importante

¹ De acuerdo a lo establecido en el numeral 4 del artículo 67 del Reglamento, la presentación y apertura de ofertas se realiza en acto privado o público, lo que debe determinarse en la sección específica de las bases.



Los integrantes de un consorcio no pueden presentar ofertas individuales ni conformar más de un consorcio en un procedimiento de selección, o en un determinado ítem cuando se trate de procedimientos de selección según relación de ítems.

El acto público se inicia cuando el órgano encargado de las contrataciones o comité de selección, según corresponda, empieza a llamar a los participantes en el orden en que se registraron en el procedimiento, para que entreguen sus ofertas. Si al momento de ser llamado el participante no se encuentra presente, se tiene por desistido.

En la apertura del sobre que contiene la oferta, el órgano encargado de las contrataciones o comité de selección, según corresponda, debe anunciar el nombre de cada participante y el precio de la misma. Asimismo, verifica la presentación de los documentos requeridos en la sección específica de las bases de conformidad con el artículo 53 del Reglamento. De no cumplir con lo requerido la oferta se considera no admitida. Esta información debe consignarse en acta, con lo cual se da por finalizado el acto público.

En caso el órgano encargado de las contrataciones o comité de selección, según corresponda, no admita la oferta el postor puede solicitar que se anote tal circunstancia en el acta, debiendo el notario o juez de paz mantenerla en custodia hasta el consentimiento de la buena pro, salvo que en el acto de presentación de ofertas o en fecha posterior el postor solicite su devolución.

Después de abierto cada sobre que contiene la oferta, el notario o juez de paz procederá a sellar y firmar cada hoja de los documentos de la oferta.

Al terminar el acto público, se levantará un acta, la cual será suscrita por el notario o juez de paz, los miembros del órgano encargado de las contrataciones o comité de selección, según corresponda, el veedor y los postores que lo deseen.

De acuerdo a lo previsto en el artículo 53 del Reglamento, en el acto de presentación de ofertas se puede contar con un representante del Sistema Nacional de Control, quien participa como veedor y debe suscribir el acta correspondiente.

En caso la presentación de ofertas se realice en ACTO PRIVADO, debe tenerse en consideración lo siguiente:

La presentación de las ofertas en acto privado se realiza en la Unidad de Trámite Documentario de la Entidad, dentro del plazo estipulado en la sección específica de las bases. La Entidad entrega al postor un cargo de recepción de la oferta en el que conste fecha y hora.

Importante

- *La Entidad debe preservar la seguridad, integridad y confidencialidad de toda oferta, encargándose de que el contenido de la misma sea revisado únicamente después de su apertura.*
- *Los integrantes de un consorcio no pueden presentar ofertas individuales ni conformar más de un consorcio en un procedimiento de selección, o en un determinado ítem cuando se trate de procedimientos de selección según relación de ítems.*

En la apertura del sobre que contiene la oferta, el órgano encargado de las contrataciones o comité de selección, según corresponda, verifica la presentación de los documentos requeridos en la sección específica de las bases de conformidad con el artículo 53 del Reglamento y determina si las ofertas responden a las características y/o requisitos funcionales y condiciones de las Especificaciones Técnicas, detallados en la sección específica de las bases. De no cumplir con lo requerido, la oferta se considera no admitida.

En caso las ofertas no sean admitidas serán devueltas una vez consentida la buena pro, salvo que el postor solicite su devolución previamente.

1.9. EVALUACIÓN DE LAS OFERTAS

La evaluación de las ofertas que cumplan con lo señalado en el numeral anterior tiene por objeto determinar la oferta con el mejor puntaje y el orden de prelación de las ofertas, según los factores y el procedimiento de evaluación enunciados en la sección específica de las bases.

El órgano encargado de las contrataciones o comité de selección, según corresponda, puede rechazar una oferta cuando el precio ofertado sea sustancialmente inferior al valor estimado y, de la revisión de sus elementos constitutivos, se advierta que algunas de las prestaciones no se encuentren previstas o suficientemente presupuestadas, existiendo riesgo de incumplimiento por parte del postor.

Para estos efectos, el órgano encargado de las contrataciones o comité de selección, según corresponda, debe solicitar al postor la descripción a detalle de todos los elementos constitutivos de su oferta, otorgándole un plazo mínimo de dos (2) días hábiles de recibida la comunicación respectiva; así como contar con información adicional que resulte pertinente para determinar si rechaza la oferta, decisión que debe ser fundamentada.

En el supuesto de ofertas que superen el valor estimado de la convocatoria, para efectos que el órgano encargado de las contrataciones o comité de selección, según corresponda, considere válida la oferta económica debe contar con la certificación de crédito presupuestario correspondiente y la aprobación del Titular de la Entidad, que no puede exceder de cinco (5) días hábiles, contados desde la fecha prevista en el calendario para el otorgamiento de la buena pro, bajo responsabilidad.

En caso no se cuente con la certificación de crédito presupuestario se rechaza la oferta.

La evaluación se realiza sobre la base de cien (100) puntos, considerando lo siguiente:

Precio	50 a 100
Otros factores	0 a 50

Para determinar la oferta con el mejor puntaje, se toma en cuenta lo siguiente:

- a) Cuando la evaluación del precio sea el único factor, se le otorga el máximo puntaje a la oferta de precio más bajo y otorga a las demás ofertas puntajes inversamente proporcionales a sus respectivos precios, según la siguiente fórmula:

$$P_i = \frac{O_m \times PMP}{O_i}$$

Donde:

i	=	Oferta.
P _i	=	Puntaje de la oferta a evaluar.
O _i	=	Precio i.
O _m	=	Precio de la oferta más baja.
PMP	=	Puntaje máximo del precio.

- b) Cuando existan otros factores de evaluación además del precio, aquella que resulte con el mejor puntaje, en función de los criterios y procedimientos de evaluación enunciados en la sección específica de las bases.



En el supuesto de que dos (2) o más ofertas empaten, la determinación del orden de prelación de las ofertas empatadas se efectúa siguiendo estrictamente el orden establecido en el numeral 1 del artículo 69 del Reglamento.

Para la aplicación del criterio de desempate a través de sorteo se requiere la citación oportuna a los postores que hayan empatado, pudiendo participar en calidad de veedor un representante del Sistema Nacional de Control, notario o juez de paz.

1.10. CALIFICACIÓN DE OFERTAS

Luego de culminada la evaluación, el órgano encargado de las contrataciones o comité de selección, según corresponda, debe determinar si el postor que obtuvo el primer lugar según el orden de prelación cumple con los requisitos de calificación detallados en la sección específica de las bases. Si dicho postor no cumple con los requisitos de calificación su oferta debe ser descalificada. En tal caso, el órgano encargado de las contrataciones o comité de selección, según corresponda, debe verificar los requisitos de calificación respecto del postor cuya oferta quedó en segundo lugar, y así sucesivamente en el orden de prelación de ofertas.

1.11. SUBSANACIÓN DE LAS OFERTAS

La subsanación de las ofertas se sujeta a los supuestos establecidos en el artículo 39 del Reglamento.

Cuando se requiera subsanación, la oferta continua vigente para todo efecto, a condición de la efectiva subsanación dentro del plazo otorgado, el que no puede exceder de tres (3) días hábiles. La presentación de las subsanaciones se realiza a través de la Unidad de Trámite Documentario de la Entidad. La subsanación corresponde realizarla al mismo postor, su representante legal o apoderado acreditado.

1.12. OTORGAMIENTO DE LA BUENA PRO

Luego de la calificación de las ofertas, el órgano encargado de las contrataciones o comité de selección, según corresponda, otorga la buena pro en la fecha señalada en el calendario de las bases mediante su publicación en el SEACE.

El otorgamiento de la buena pro en acto privado se publica y se entiende notificado a través del SEACE, el mismo día de su realización, debiendo incluir el acta de otorgamiento de la buena pro y el cuadro comparativo, detallando los resultados de la evaluación y calificación.

Importante

Las Entidades someten a fiscalización posterior, conforme a lo previsto en el artículo 32 de la Ley N° 27444, Ley del Procedimiento Administrativo General la documentación, declaraciones y traducciones presentadas por el ganador de la buena pro.

1.13. CONSENTIMIENTO DE LA BUENA PRO

Cuando se hayan presentado dos (2) o más ofertas, el consentimiento de la buena pro se produce a los cinco (5) días hábiles de la notificación de su otorgamiento en el SEACE, sin que los postores hayan ejercido el derecho de interponer el recurso de apelación.

En caso que se haya presentado una sola oferta, el consentimiento de la buena pro se produce el mismo día de la notificación de su otorgamiento.



El consentimiento del otorgamiento de la buena pro se publica en el SEACE al día hábil siguiente de producido.

1.14. CONSTANCIA DE NO ESTAR INHABILITADO O SUSPENDIDO PARA CONTRATAR CON EL ESTADO

De acuerdo con el artículo 245 del Reglamento, a partir del día hábil siguiente al registro en el SEACE del consentimiento de la buena pro o de que esta haya quedado administrativamente firme, el postor ganador de la buena pro puede solicitar ante el OSCE la expedición de la constancia de no estar inhabilitado o suspendido para contratar con el Estado.

No procede la emisión de constancias cuando el procedimiento de selección se encuentre bloqueado como consecuencia del procesamiento de una acción de supervisión.



CAPÍTULO II

SOLUCIÓN DE CONTROVERSIAS DURANTE EL PROCEDIMIENTO DE SELECCIÓN

2.1. RECURSO DE APELACIÓN

A través del recurso de apelación se pueden impugnar los actos dictados durante el desarrollo del procedimiento de selección hasta antes del perfeccionamiento del contrato.

El recurso de apelación se presenta ante la Entidad convocante, y es conocido y resuelto por su Titular, cuando el valor estimado sea igual o menor a sesenta y cinco (65) UIT. Cuando el valor estimado sea mayor a dicho monto, el recurso de apelación se presenta ante y es resuelto por el Tribunal de Contrataciones del Estado.

En los procedimientos de selección según relación de ítems, el valor estimado total del procedimiento determina ante quién se presenta el recurso de apelación.

Los actos que declaren la nulidad de oficio y otros actos emitidos por el Titular de la Entidad que afecten la continuidad del procedimiento de selección, pueden impugnarse ante el Tribunal de Contrataciones del Estado.

2.2. PLAZOS DE INTERPOSICIÓN DEL RECURSO DE APELACIÓN

La apelación contra el otorgamiento de la buena pro o contra los actos dictados con anterioridad a ella debe interponerse dentro de los cinco (5) días hábiles siguientes de haberse notificado el otorgamiento de la buena pro.

La apelación contra los actos dictados con posterioridad al otorgamiento de la buena pro, contra la declaración de nulidad, cancelación y declaratoria de desierto del procedimiento, debe interponerse dentro de los cinco (5) días hábiles siguientes de haberse tomado conocimiento del acto que se desea impugnar.



CAPÍTULO III DEL CONTRATO

3.1. PERFECCIONAMIENTO DEL CONTRATO

Dentro del plazo de ocho (8) días hábiles siguientes al registro en el SEACE del consentimiento de la buena pro o de que esta haya quedado administrativamente firme, el postor ganador de la buena pro debe presentar la totalidad de los requisitos para perfeccionar el contrato. En un plazo que no puede exceder de los tres (3) días hábiles siguientes de presentados los documentos la Entidad debe suscribir el contrato, u otorgar un plazo adicional para subsanar los requisitos, el que no puede exceder de cinco (5) días hábiles contados desde el día siguiente de la notificación de la Entidad. Al día siguiente de subsanadas las observaciones, las partes suscriben el contrato.

El contrato se perfecciona con la suscripción del documento que lo contiene, salvo en los contratos cuyo monto del valor estimado no supere los cien mil Soles (S/. 100,000.00), en los que se puede perfeccionar con la recepción de la orden de compra, conforme a lo previsto en la sección específica de las bases.

En el caso de procedimientos de selección por relación de ítems, se puede perfeccionar el contrato con la suscripción del documento o con la recepción de una orden de compra, cuando el valor estimado del ítem corresponda al parámetro establecido en el párrafo anterior.

Importante

El órgano encargado de las contrataciones o comité de selección, según corresponda, debe consignar en la sección específica de las bases la forma en que se perfeccionará el contrato, sea con la suscripción del contrato o la recepción de la orden de compra. En caso la Entidad perfeccione el contrato con la recepción de la orden de compra no debe incluir la proforma del contrato establecida en el Capítulo V de la sección específica de las bases.

Para perfeccionar el contrato, el postor ganador de la buena pro debe presentar los documentos señalados en el artículo 117 del Reglamento y los previstos en la sección específica de las bases.

3.2. PLAZO DE EJECUCIÓN CONTRACTUAL

En aplicación de lo dispuesto en el artículo 120 del Reglamento, el plazo de ejecución contractual se inicia el día siguiente del perfeccionamiento del contrato, desde la fecha que se establezca en el contrato o desde la fecha en que se cumplan las condiciones previstas en el contrato, según sea el caso.

3.3. GARANTÍAS

Las garantías que deben otorgar los postores y/o contratistas, según corresponda, son las de fiel cumplimiento del contrato y por los adelantos.

3.3.1. GARANTÍA DE FIEL CUMPLIMIENTO



Como requisito indispensable para perfeccionar el contrato, el postor ganador debe entregar a la Entidad la garantía de fiel cumplimiento del mismo por una suma equivalente al diez por ciento (10%) del monto del contrato original. Esta debe mantenerse vigente hasta la conformidad de la recepción de la prestación a cargo del contratista.

3.3.2. GARANTÍA DE FIEL CUMPLIMIENTO POR PRESTACIONES ACCESORIAS

En las contrataciones que conllevan la ejecución de prestaciones accesorias, tales como mantenimiento, reparación o actividades afines, se debe otorgar una garantía adicional por este concepto, la misma que debe ser renovada periódicamente hasta el cumplimiento total de las obligaciones garantizadas, no pudiendo eximirse su presentación en ningún caso.

Importante

En los contratos cuyos montos sean iguales o menores a cien mil Soles (S/. 100,000.00), no corresponde presentar garantía de fiel cumplimiento de contrato ni garantía de fiel cumplimiento por prestaciones accesorias. Dicha excepción también aplica a los contratos derivados de procedimientos de selección por relación de ítems, cuando el monto del ítem adjudicado o la sumatoria de los montos de los ítems adjudicados no supere el monto señalado anteriormente, conforme a lo dispuesto en el numeral 1 del artículo 128 del Reglamento.

3.3.3. GARANTÍA POR ADELANTO

En caso se haya previsto en la sección específica de las bases la entrega de adelantos, el contratista debe presentar una garantía emitida por idéntico monto conforme a lo estipulado en el artículo 129 del Reglamento. La presentación de esta garantía no puede ser exceptuada en ningún caso.

3.4. REQUISITOS DE LAS GARANTÍAS

Las garantías que se presenten deben ser incondicionales, solidarias, irrevocables y de realización automática en el país, al solo requerimiento de la Entidad. Asimismo, deben ser emitidas por empresas que se encuentren bajo la supervisión directa de la Superintendencia de Banca, Seguros y Administradoras Privadas de Fondos de Pensiones, y deben estar autorizadas para emitir garantías; o estar consideradas en la última lista de bancos extranjeros de primera categoría que periódicamente publica el Banco Central de Reserva del Perú.

Importante

Corresponde a la Entidad verificar que las garantías presentadas por el postor ganador de la buena pro y/o contratista cumplan con los requisitos y condiciones necesarios para su aceptación y eventual ejecución, sin perjuicio de la determinación de las responsabilidades funcionales que correspondan.

ADVERTENCIA

LOS FUNCIONARIOS DE LAS ENTIDADES NO DEBEN ACEPTAR GARANTÍAS EMITIDAS BAJO CONDICIONES DISTINTAS A LAS ESTABLECIDAS EN EL PRESENTE NUMERAL.



3.5. EJECUCIÓN DE GARANTÍAS

La Entidad puede solicitar la ejecución de las garantías conforme a los supuestos contemplados en el artículo 131 del Reglamento.

3.6. ADELANTOS

La Entidad puede entregar adelantos directos al contratista, los que en ningún caso exceden en conjunto del treinta por ciento (30%) del monto del contrato original, siempre que ello haya sido previsto en la sección específica de las bases.

3.7. PENALIDADES

3.7.1. PENALIDAD POR MORA EN LA EJECUCIÓN DE LA PRESTACIÓN

En caso de retraso injustificado del contratista en la ejecución de las prestaciones objeto del contrato, la Entidad le aplica automáticamente una penalidad por mora por cada día de atraso, de conformidad con en el artículo 133 del Reglamento.

3.7.2. OTRAS PENALIDADES

La Entidad puede establecer penalidades distintas a la mencionada en el numeral precedente, siempre y cuando sean objetivas, razonables, congruentes y proporcionales con el objeto de la contratación. Para estos efectos, se deben incluir en la sección específica de las bases los supuestos de aplicación de penalidad, la forma de cálculo de la penalidad para cada supuesto y el procedimiento mediante el cual se verifica el supuesto a penalizar.

Estos dos tipos de penalidades se calculan en forma independiente y pueden alcanzar cada una un monto máximo equivalente al diez por ciento (10%) del monto del contrato vigente, o de ser el caso, del ítem que debió ejecutarse.

3.8. INCUMPLIMIENTO DEL CONTRATO

Las causales para la resolución del contrato, serán aplicadas de conformidad con el artículo 36 de la Ley y 135 del Reglamento.

3.9. PAGOS

El pago se realiza después de ejecutada la respectiva prestación, pudiendo contemplarse pagos a cuenta, según la forma establecida en la sección específica de las bases o en el contrato.

La Entidad debe pagar las contraprestaciones pactadas a favor del contratista dentro de los quince (15) días calendarios siguientes a la conformidad de los bienes, siempre que se verifiquen las condiciones establecidas en el contrato para ello. La conformidad se emite en un plazo máximo de diez (10) días de producida la recepción.

En el caso que se haya suscrito contrato con un consorcio, el pago se realizará de acuerdo a lo que se indique en el contrato de consorcio.

En caso de retraso en el pago por parte de la Entidad, salvo que se deba a caso fortuito o fuerza mayor, el contratista tendrá derecho al reconocimiento de los intereses legales correspondientes conforme a lo establecido en el artículo 39 de la Ley y en el artículo 149 del Reglamento.



3.10. DISPOSICIONES FINALES

Todos los demás aspectos del presente procedimiento no contemplados en las bases se regirán supletoriamente por la Ley y su Reglamento, así como por las disposiciones legales vigentes.



SECCIÓN ESPECÍFICA

CONDICIONES ESPECIALES DEL PROCEDIMIENTO DE SELECCIÓN

(EN ESTA SECCIÓN LA ENTIDAD DEBERÁ COMPLETAR LA INFORMACIÓN EXIGIDA, DE ACUERDO A LAS INSTRUCCIONES INDICADAS)



CAPÍTULO I GENERALIDADES

1.1. ENTIDAD CONVOCANTE

Nombre : **UNIVERSIDAD NACIONAL DEL CENTRO DEL PERU**
RUC N° : 20145561095
Domicilio legal : Av. Mariscal Castilla N°4089, El Tambo - Huancayo
Teléfono: : 064-481066
Correo electrónico: : comiteuncp@gmail.com

1.2. OBJETO DE LA CONVOCATORIA

El presente procedimiento de selección tiene por objeto la contratación de “**ADQUISICIÓN DE ZAPATO PARA EL UNIFORME INSTITUCIONAL 2016 DEL PERSONAL DOCENTE Y ADMINISTRATIVO DE LA UNCP**”.

ITEM	DESCRIPCIÓN	UNIDAD	CANTIDAD
01	CALZADO PARA DAMA	PAR	300
02	CALZADO PARA CABALLERO	PAR	675

1.3. EXPEDIENTE DE CONTRATACIÓN

El expediente de contratación fue aprobado mediante DICTAMEN No 9733-2016-DGA-UNCP del 29 de Noviembre del 2016.

1.4. FUENTE DE FINANCIAMIENTO

Recursos Directamente Recaudados (Oficio N° 1761-2016-OPRES/UNCP) 24/11/2016

Importante

La fuente de financiamiento debe corresponder a aquella prevista en la Ley de Equilibrio Financiero del Presupuesto del Sector Público del año fiscal en el cual se convoca el procedimiento de selección.

1.5. SISTEMA DE CONTRATACIÓN

El presente procedimiento se rige por el sistema de **SUMA ALZADA**, de acuerdo con lo establecido en el expediente de contratación respectivo.

1.6. MODALIDAD DE EJECUCIÓN

NO CORRESPONDE



1.7. ALCANCES DEL REQUERIMIENTO

El alcance de la prestación está definido en el Capítulo III de la presente sección de las bases.

1.8. PLAZO DE ENTREGA

Los bienes materia de la presente convocatoria se entregarán en el plazo máximo de **TREINTA (30) DÍAS CALENDARIOS EN UN SOLO LOTE después de suscrito el contrato**, en concordancia con lo establecido en el expediente de contratación.

1.9. COSTO DE REPRODUCCIÓN Y ENTREGA DE BASES

Los participantes registrados tienen el derecho de recabar un ejemplar de las bases, para cuyo efecto deben cancelar **S/ 10.00 (DIEZ CON 00/100 SOLES)** en la ventanilla de la Oficina de tesorería de la UNCP, Avenida Mariscal Castilla N° 4089, El Tambo - Huancayo o depositar en la Cuenta Corriente N° 0381-019748 del Banco de la Nación, y recabar las bases en la Oficina General de Logística, previa presentación del comprobante de pago.

Importante

El costo de entrega de un ejemplar de las bases no puede exceder el costo de su reproducción.

1.10. BASE LEGAL

- Ley N° 30225, Ley de Contrataciones del Estado, en adelante la Ley.
- Decreto Supremo N° 350-2015-EF, Reglamento de la Ley de Contrataciones del Estado, en adelante el Reglamento.
- Ley N°30372 Ley del Presupuesto del Sector Publico para el año Fiscal 2016.
- Ley N°30373 Ley de equilibrio Financiero del Presupuesto del Sector Publico del año fiscal.
- Directivas del OSCE.
- Ley N° 27444, Ley del Procedimiento Administrativo General.
- Ley N° 27806, Ley de Transparencia y de Acceso a la Información Pública.
- Decreto Supremo N° 304-2012-EF, TUO de la Ley General del Sistema Nacional del Presupuesto.
- Decreto Supremo N° 008-2008-TR, Reglamento de la Ley MYPE.
- Decreto Supremo N° 013-2013-PRODUCE - Texto Único Ordenado de la Ley de Impulso al Desarrollo Productivo y al Crecimiento Empresarial.
- Código Civil.
- Resolución N° 0517-R-2016 - Resuelve designar el Comité de Selección para los procedimientos de selección para la adquisición de uniforme institucional.
- Resolución N° 0120-R-2016 – aprueba el Plan Anual de Contrataciones y su modificatoria mediante la Resolución N° 088-2016-DOGAS-UNCP

Las referidas normas incluyen sus respectivas modificaciones, de ser el caso.



CAPÍTULO II DEL PROCEDIMIENTO DE SELECCIÓN

2.1. CALENDARIO DEL PROCEDIMIENTO DE SELECCIÓN²

Etapa	Fecha, hora y lugar
Convocatoria	: 21 de Diciembre del 2016
Registro de participantes ³ * A través del SEACE	: Desde las: 00:01 horas del 22 de diciembre del 2016 Hasta las: 07:29 horas del 02 de enero del 2017
Formulación de consultas y observaciones a las bases	y : Del: 22 de diciembre del 2016 Al: 26 de diciembre del 2016 : se realizará de forma presencial en la Oficina de Administración Documentaria 1er piso -Av. Mariscal Castilla N° 3909-4089 CU en el horario ⁴ de 07:30 a 15:30 horas
*Adicionalmente, enviar a la siguiente dirección electrónica	comiteunpc@gmail.com de 07:30 a 15:30 horas.
Absolución de consultas y observaciones a las bases	y : 27 de diciembre del 2016
Integración de bases	: 28 de diciembre del 2016
Presentación de ofertas	: 02 de Enero del 2017
* El acto privado se realizará en	: se realizará de forma presencial en la Oficina de Administración Documentaria 1er piso -Av. Mariscal Castilla N° 3909-4089 CU en el horario ⁵ de 07:30 a 15:30 horas.
Evaluación de ofertas	: 03 de enero del 2016
Calificación de ofertas	: 03 de enero del 2016
Otorgamiento de la buena pro A través del SEACE	: 03 de enero del 2016

Importante

Los proveedores que deseen registrar su participación deben ingresar al SEACE utilizando su Certificado SEACE (usuario y contraseña). Asimismo, deben observar las instrucciones señaladas en el documento de orientación "Guía para el registro de participantes electrónico" publicado en www.seace.gob.pe, pestaña 1. Inicio, opción Documentos y Publicaciones, página Manuales y Otros (Proveedores).

2.2. CONTENIDO DE LAS OFERTAS

La oferta se presenta en un (1) sobre cerrado en original, dirigido al órgano encargado de las

² La información del calendario indicado en las bases no debe diferir de la información consignada en la ficha del procedimiento en el SEACE. No obstante, en caso de existir contradicción primará el calendario indicado en la ficha del procedimiento en el SEACE.

³ El registro de participantes se lleva a cabo desde el día siguiente de la convocatoria hasta antes del inicio de la presentación de ofertas, según lo dispuesto en el artículo 34 del Reglamento.

⁴ Al consignar el horario de atención, debe tenerse en cuenta que el horario de atención no podrá ser menor a ocho (8) horas.

⁵ Al consignar el horario de atención, debe tenerse en cuenta que el horario de atención no podrá ser menor a ocho (8) horas.

contrataciones o comité de selección, según corresponda, de la **Adjudicación Simplificada N° 002-2016-CSASU – UNCP - PRIMERA CONVOCATORIA**, conforme al siguiente detalle:

Señores

UNIVERSIDAD NACIONAL DEL CENTRO DEL PERÚ

AV. MARISCAL CASTILLA N° 3909-4089

Att.: COMITÉ DE SELECCIÓN

ADJUDICACIÓN SIMPLIFICADA N° 002-2016-CSASU-UNCP

Denominación de la convocatoria: “ADQUISICIÓN DE ZAPATOS PARA UNIFORME INSTITUCIONAL 2016 DEL PERSONAL DOCENTE ADMINISTRATIVO ACTIVO DE LA UNCP”.

OFERTA

[NOMBRE / RAZÓN SOCIAL DEL POSTOR]

La oferta contendrá, además de un índice de documentos, la siguiente documentación:

2.2.1. Documentación de presentación obligatoria

2.2.1.1. Documentos para la admisión de la oferta

- a) Declaración jurada de datos del postor.
Cuando se trate de consorcio, esta declaración jurada debe ser presentada por cada uno de los integrantes del consorcio. **(Anexo N° 1)**
- b) Declaración jurada de acuerdo con el numeral 1 del artículo 31 del Reglamento. **(Anexo N° 2)**
En el caso de consorcios, cada integrante debe presentar esta declaración jurada, salvo que sea presentada por el representante común del consorcio.
- c) Declaración jurada de cumplimiento de las Especificaciones Técnicas contenidas en el numeral 3.1 del Capítulo III de la presente sección⁶. **(Anexo N° 3)**
- d) Adicionalmente presentar la siguiente documentación según las especificaciones técnicas:
 - d.1. Ficha de Presentación del producto. **(Anexo N° 08).**
 - d.2. Los postores deberán presentar una muestra del producto ofertado (un par de calzados para dama y/o un par de calzados para caballero), las cuales deberán ser de iguales características a las especificaciones técnicas establecidas en el Capítulo III de las bases administrativas, adjuntando para ello la ficha técnica o catalogo del bien y la marca ofertada.
 - d.3. Declaración jurada de reposición del bien por defecto, indicando que el plazo máximo será de 02 días calendarios contados a partir del levantamiento del acta de observaciones, sin costo alguno.
 - d.4. Declaración jurada de la garantía comercial la misma que no podrá ser menor al plazo de la garantía mínima requerida en el expediente de contratación.

⁶ El órgano encargado de las contrataciones o comité de selección, según corresponda, debe determinar al elaborar las bases si solo bastará la presentación de una declaración jurada para acreditar el cumplimiento de las Especificaciones Técnicas o, de lo contrario, si será necesario que lo declarado se encuentre respaldado con la presentación de algún otro documento.



- e) Declaración jurada de plazo de entrega. **(Anexo N° 4)**⁷
- f) El precio de la oferta en **SOLES** y el detalle de precios unitarios, cuando dicho sistema haya sido establecido en las bases. **(Anexo N° 5)**.

El precio total de la oferta y los subtotales que lo componen deben ser expresados con dos decimales. Los precios unitarios pueden ser expresados con más de dos decimales.

Importante

El órgano encargado de las contrataciones o el comité de selección según corresponda, verifica la presentación de los documentos requeridos. De no cumplir con lo requerido, la oferta se considera no admitida.

2.2.1.2. Documentos para acreditar los requisitos de calificación

a) Capacidad legal:

- Tratándose de persona jurídica, copia del certificado de vigencia de poder del representante legal, apoderado o mandatario designado para tal efecto, expedido por registros públicos con una antigüedad no mayor de treinta (30) días calendario a la presentación de ofertas, computada desde la fecha de emisión
- En caso de persona natural, copia del documento nacional de identidad o documento análogo, o del certificado de vigencia de poder otorgado por persona natural, del apoderado o mandatario, según corresponda, expedido por registros públicos con una antigüedad no mayor de treinta (30) días calendario a la presentación de ofertas, computada desde la fecha de emisión.

Cuando se trate de consorcio, estos documentos deben ser presentados por cada uno de los integrantes del consorcio que suscriba la promesa de consorcio, según corresponda.

- De ser el caso, promesa de consorcio con firmas legalizadas en la que se consigne los integrantes, el representante común, el domicilio común y las obligaciones a las que se compromete cada uno de los integrantes del consorcio así como el porcentaje equivalente a dichas obligaciones. **(Anexo N° 6)**

La promesa de consorcio debe ser suscrita por cada uno de sus integrantes.

El representante común del consorcio se encuentra facultado para actuar en nombre y representación del mismo en todos los actos referidos al procedimiento de selección, suscripción y ejecución del contrato, con amplias y suficientes facultades.

HABILITACION:

- Ficha RUC activo y habido, en la que se acredite que realiza actividades relacionadas en VENTAS DE PRODUCTOS TEXTILES, CALZADOS O FABRICACION DE CALZADOS EN GENERAL.

⁷ En caso de considerar como factor de evaluación la mejora del plazo de entrega, el plazo ofertado en dicho anexo servirá también para acreditar este factor.

- personas naturales y/o jurídicas debidamente inscrita en el RNP Vigente, capítulo de BIENES Y/O SERVICIO y no estar inhabilitados para contratar con el estado.

b) Experiencia del postor (ANEXO 7).

El postor debe acreditar un monto acumulado equivalente a **S/. 138,000.00 (Ciento Treinta y Ocho mil con 00/100 soles) para el ITEM 1** y un monto acumulado equivalente **S/. 337,500.00 (Trecientos Treinta y Siete Mil Quinientos con 00/100 soles) para el ITEM 2**, por la venta de bienes iguales o similares al objeto de la convocatoria, durante un periodo de CINCO (5) años a la fecha de la presentación de ofertas.

Se consideran Bienes similares a los siguientes: todo tipo CALZADOS EN GENERAL.

Acreditación:

La experiencia se acreditará mediante copia simple de contratos u órdenes de compra, y su respectiva conformidad por la prestación efectuada; o comprobantes de pago cuya cancelación se acredite documental y fehacientemente, con **voucher de depósito, reporte de estado de cuenta, extracto bancario, copia de cheques, comprobantes de retención, sello de cancelado o pagado en el mismo documento por parte de la empresa contratista**, correspondientes a un máximo de veinte (20) contrataciones.

En caso los postores presenten varios comprobantes de pago para acreditar una sola contratación, se debe acreditar que corresponden a dicha contratación; de lo contrario, se asumirá que los comprobantes acreditan contrataciones independientes, en cuyo caso solo se considerará, para la evaluación, las veinte (20) primeras contrataciones indicadas en el **Anexo N° 7** referido a la Experiencia del Postor.

En el caso de suministro, solo se considera como experiencia la parte del contrato que haya sido ejecutada a la fecha de presentación de ofertas, debiendo adjuntarse copia de las conformidades correspondientes a tal parte o los respectivos comprobantes de pago cancelados.

En los casos que se acredite experiencia adquirida en consorcio, debe presentarse la promesa de consorcio o el contrato de consorcio del cual se desprenda fehacientemente el porcentaje de las obligaciones que se asumió en el contrato presentado; de lo contrario, no se computará la experiencia proveniente de dicho contrato.

Asimismo, cuando se presenten contratos derivados de procesos de selección convocados antes del 20.09.2012, se entenderá que el porcentaje de las obligaciones equivale al porcentaje de participación de la promesa de consorcio o del contrato de consorcio. En caso que en dichos documentos no se consigne el porcentaje de participación se presumirá que las obligaciones se ejecutaron en partes iguales.

Cuando en los contratos, órdenes de compra o comprobantes de pago el monto facturado se encuentre expresado en moneda extranjera, debe indicarse el tipo de cambio venta publicada por la Superintendencia de Banca, Seguros y AFP correspondiente a la fecha de suscripción del contrato, de emisión de la orden de



compra o de cancelación del comprobante de pago, según corresponda.

Sin perjuicio de lo anterior, los postores deben llenar y presentar el Anexo N° 7 referido a la Experiencia del Postor.

2.2.2. Documentación de presentación facultativa:

- a) Certificado de inscripción en el registro de la Micro y Pequeña Empresa – REMYPE, de ser el caso⁸.
- b) En el caso de microempresas y pequeñas empresas integradas por personas con discapacidad, o en el caso de consorcios conformados en su totalidad por estas empresas, deben presentar la constancia o certificado con el cual acredite su inscripción en el Registro de Empresas Promocionales para Personas con Discapacidad⁹.

Importante para la Entidad

En caso el órgano encargado de las contrataciones o el comité de selección, según corresponda, considere evaluar otros factores además del precio, debe detallar los documentos que servirán para acreditar los factores de evaluación señalados en el Capítulo IV de esta sección, de conformidad con lo dispuesto en el artículo 30 del Reglamento.

- c) **[Declaración jurada de plazo de entrega. (Anexo N° 4)]¹⁰**

Incorporar a las bases o eliminar, según corresponda.

Importante

Cabe subsanación de las ofertas, de conformidad con lo dispuesto en el artículo 39 del Reglamento. La legalización de las firmas en la promesa de consorcio es subsanable.

2.3. DETERMINACIÓN DEL PUNTAJE TOTAL DE LAS OFERTAS

La evaluación se realiza sobre la base de cien (100) puntos.

Para determinar la oferta con el mejor puntaje y el orden de prelación de las ofertas, se considera lo siguiente:

PRECIO	:	70 puntos
PLAZO DE ENTREGA	:	30 puntos

⁸ Dicho documento se tendrá en consideración en caso de empate, conforme a lo previsto en el artículo 69 del Reglamento.

⁹ Dicho documento se tendrá en consideración en caso de empate, conforme a lo previsto en el artículo 69 del Reglamento.

¹⁰ En caso de considerar como factor de evaluación la mejora del plazo de entrega, el plazo ofertado en dicho anexo servirá también para acreditar este factor.

Importante

Luego de culminada la evaluación según los factores de evaluación señalados en el Capítulo IV de esta sección, el órgano encargado de las contrataciones o comité de selección, según corresponda, debe determinar si el postor que obtuvo el primer lugar según el orden de prelación cumple con los requisitos de calificación especificados en el numeral 3.2 del capítulo III de la sección específica de las bases. Si dicho postor no cumple con los requisitos de calificación su oferta será descalificada.

2.4. REQUISITOS PARA PERFECCIONAR EL CONTRATO

El postor ganador de la buena pro debe presentar los siguientes documentos para perfeccionar el contrato:

- a) Constancia vigente de no estar inhabilitado o suspendido para contratar con el Estado.
- b) Garantía de fiel cumplimiento del contrato a través de una CARTA FIANZA, cuya vigencia se extiende hasta la conformidad de la recepción del bien.
- c) Contrato de consorcio con firmas legalizadas de cada uno de los integrantes, de ser el caso.
- d) Código de cuenta interbancaria(CCI).
- e) Copia de la vigencia del poder del representante legal de la empresa que acredite que cuenta con facultades para perfeccionar el contrato, cuando corresponda.
- f) Copia de DNI del postor en caso de persona natural, o de su representante legal en caso de persona jurídica.
- g) Domicilio para efectos de la notificación durante la ejecución del contrato.
- h) Detalle de los precios unitarios del precio ofertado¹¹.
- i) Declaración jurada indicando el correo electrónico del contratista para efectos de las notificaciones durante la ejecución contractual.
- j) Nombres y Apellidos, teléfono de las personas de contactos durante la ejecución del contrato.
- k) Copia de la constitución de la Empresa y sus modificatorias debidamente actualizados.
- l) Copia del RUC de la empresa.
- m) Carta de disponibilidad de canje o reposición por fallas o defectos.

Importante

- *En caso que el postor ganador de la buena pro sea un consorcio, las garantías que presente este para el perfeccionamiento del contrato, así como durante la ejecución contractual, de ser el caso, además de cumplir con las condiciones establecidas en el artículo 33 de la Ley, deben consignar expresamente el nombre completo o la denominación o razón social de los integrantes del consorcio, en calidad de garantizados, de lo contrario no podrán ser aceptadas por las Entidades. No se cumple el requisito antes indicado si se consigna únicamente la denominación del consorcio, conforme lo dispuesto en el numeral 7.5.3. de la Directiva N° 002-2016-OSCE/CD "Participación de Proveedores en Consorcio en las Contrataciones del Estado".*
- *Corresponde a la Entidad verificar que las garantías presentadas por el postor ganador de la buena pro cumplan con los requisitos y condiciones necesarios para su aceptación y eventual ejecución, sin perjuicio de la determinación de las responsabilidades funcionales que correspondan.*
- *En los contratos cuyos montos sean iguales o menores a cien mil Soles (S/. 100,000.00), no corresponde presentar garantía de fiel cumplimiento de contrato ni garantía de fiel cumplimiento por prestaciones accesorias. Dicha excepción también aplica a los contratos derivados de procedimientos de selección por relación de ítems, cuando el monto del ítem*

¹¹Incluir solo en caso que la convocatoria del procedimiento sea bajo el sistema a suma alzada.



adjudicado o la sumatoria de los montos de los ítems adjudicados no supere el monto señalado anteriormente, conforme a lo dispuesto en el numeral 1 del artículo 128 del Reglamento.

- *De conformidad con la Décima Séptima Disposición Complementaria Final del Reglamento, dentro del supuesto de hecho de la infracción establecida en el literal h) del artículo 50.1 de la Ley, referida a la presentación de información inexacta, se encuentra comprendida la presentación de garantías que no hayan sido emitidas por las empresas indicadas en el segundo párrafo del artículo 33 de la Ley.*

Importante

La Entidad no puede exigir documentación o información adicional a la consignada en el presente numeral para el perfeccionamiento del contrato.

2.5. PERFECCIONAMIENTO DEL CONTRATO

“El contrato se perfecciona con la suscripción del contrato. Para dicho efecto el postor ganador de la buena pro, dentro del plazo previsto en el numeral 3.1 de la sección general de las bases, debe presentar la documentación requerida en Of. General de Logística 2do piso Edificio Administrativo, cito en Av. Mariscal Castilla N° 3909-4089 Ciudad Universitaria El Tambo – Huancayo”.

2.6. FORMA DE PAGO

La Entidad realizará el pago de la contraprestación pactada a favor del contratista en **ÚNICO PAGO**

Para efectos del pago de las contraprestaciones ejecutadas por el contratista, la Entidad debe contar con la siguiente documentación:

- Acta de Recepción en las instalaciones del ALMACEN CENTRAL DE LA UNCP.
- Informe del funcionario responsable del Área Usuaría, emitiendo la conformidad de la RECEPCION DEL BIEN.
- Copia del contrato y/o orden de compra
- Comprobante de pago.
- Guía de Remisión.

2.7. PLAZO PARA EL PAGO

La Entidad debe pagar las contraprestaciones pactadas a favor del contratista dentro de los quince (15) días calendario siguientes a la conformidad de los bienes, siempre que se verifiquen las condiciones establecidas en el contrato para ello.

CAPÍTULO III REQUERIMIENTO

3.1. ESPECIFICACIONES TÉCNICAS

“ADQUISICIÓN DE ZAPATOS PARA UNIFORME INSTITUCIONAL 2016 DEL PERSONAL DOCENTE Y ADMINISTRATIVO ACTIVO DE LA UNCP”

01. AREA USUARIA

Oficina General de Personal

02. FINALIDAD PUBLICA

La finalidad publica del presente proceso tiene por objeto la adquisición del uniforme para el personal de la UNCP, buscando mejorar la imagen y presentación institucional en cumplimiento de los estándares de acreditación para el logro de las metas institucionales.

03. CARACTERISTICAS MINIMAS

ITEM	DESCRIPCIÓN	UNIDAD	CANTIDAD
01	CALZADO PARA DAMA	PAR	300
02	CALZADO PARA CABALLERO	PAR	675

RESUMEN TALLAS

RESUMEN TALLAS - DAMAS

N°	TALLA	DOC. NOMBR.	ADMI 276.	C.A.S.	TOTAL ZAPATOS
1	32				0
2	33				0
3	34	4	9	4	17
4	35	16	24	9	49
5	35.5			1	1
6	36	34	39	11	84
7	36.5		1		1
8	37	31	41	11	83
9	38	22	24	4	50
10	38.5	1			1
11	39	5	3	2	10
12	40	2	2		4
13	42				0
14	43				0
		115	143	42	300



Universidad Nacional del Centro del Perú

Oficina General de Personal

"Año de la Consolidación del Mar de Grau"

CALZADO PARA DAMAS

ESPECIFICACIONES TÉCNICAS DE MATERIALES Y COMPONENTES

MATERIAL	DESCRIPCIÓN	CALIDAD	OBSERVACIONES
Horma	De polietileno con punta cuadrada.	Con bisagra californiana	Facilita el descalce y no daña el aparato
Confección	Tipo de construcción sementado con un margen de armado de 12 mm mínimo.	Calzado estabilizados plenamente con horno de calor y frío	
Cuero de capellada (exterior)	Cuero napa, plena flor guante, de primera calidad. Se combinan con cuero grabados según MODELO. Espesor 1.2mm. (+/- 0.2) y curtido y acabado a la anilina debidamente. Teñido atravesado	Resistencia a la flexión en seco >0=20,000 ciclos sin daño apreciable En húmedo > 0 = 10,000 ciclos sin daño apreciable Resistencia al desgarro sin forro > 0 = 50 N	Acabado a la anilina, semi anilina o pigmentado, liso con brillo natural o semibrillo
Suela o firme	Insertado en la suela		
Costura de aparato	Costura fina hilos nylon de primera calidad del color del cuero forro		Resistente a la humedad y calor
Forro de Capellada (interior)	Totalmente forrada con badana de cuero de ovino, tipo guante tipo 1 mm (+/- 0.2) de espesor, curtido y acabado a la anilina correctamente, de color natural. De una pieza	Solides al frote: manchado En seco para 150 ciclos > 0 = 3 En húmedo para b50 ciclos > 0 = 3	
Forro del Talón	Badana natural de ovino volteada de 1 mm (+/- 0.2) de espesor	Resistencia ala abrasión:	
Plantilla	Corrida (entera), badana de piel de ovino, de 1 mm (+/-0.2) de espesor de curtido y acabado a la anilina correctamente	En seco > 0 = 25,600 ciclos sin daño apreciable	Con revestimiento interior de fibra látex, de 3mm (+/- 0.2) de espesor
Falsa de Montaje	Material sintético reforzado en cartón procesado Bontex y retacón inyectado en fibra natural o material celulósico	Absorción y eliminación de agua: Absorción: > 0 = 35% Eliminación > 0 = 60% Espesor de 1.5mm a 1.8 mm	
Cambrillón	Metálico		Material de acero, al ser doblado con la fuerza de una persona, el cambrillón no sufra ninguna deformación visible.





Universidad Nacional del Centro del Perú

Oficina General de Personal

"Año de la Consolidación del Mar de Grau"

puntera	Termoplástico o de inmersión	Espesor de 0.8 mm (+/- 0.2)	Mantener adecuadamente el talón del calzado y mantener la forma redondeada
Contrafuerte (talón)	Termoplástico o de inmersión	Espesor de 1.00 mm (+/- 0.2)	Mantener adecuadamente el talón del calzado y mantener la forma redondeada
Taco	ABS resina acrílica nitrilo	Altura: taco N° 5	Pintado o forrado en cuero
Tapilla	De material PVC anti- deslizante y resistente a la abrasión	Espesor 5mm (+/- 0.1) Dureza > 0 = 85° shore A Resistencia a la abrasión de < 0 = 100m3	
Acabado de capellada costado y talón	Con cremas naturales nutrientes,	De brillo natural y suave ala tacto, para su uso, mantenimiento y buena presentación.	
Clavos	04 Estriados por pie.		
Resistencia al despegue	Cementado con pegamentos de primera calidad de fabricación garantizada.	Resistencia > =3.5 N/mm	
Etiquetas	<ul style="list-style-type: none"> - Etiqueta de talla, impreso en bajo relieve en la parte externa de firme altura de enfranje. - Etiqueta indicado el material de cuero y demás materiales del calzado en parte interna plantilla. 	<ul style="list-style-type: none"> - Capellada: cuero - Forro: cuero - Plantilla: cuero - Planta: cuero - RUC: del confeccionista - Etiqueta de maraca del confesionista en la parte central en la plantilla 	Etiquetado con formativo para el consumidor (D.s. 017-2004-PRODUCE)
Presentación	Cada par de calzados en su caja	Caja de cartón micro corrugado plastificado mate	Bolsa plástica con diseños y asa
Color	Negro		
Modelo	<ul style="list-style-type: none"> - Doble costura horizontal en la capilla con 2 elásticos en el velo de primera calidad del color del cuero. - De falle de envenado en los laterales. - Costura fantasía simulando un talón. 		Según imagen.
NUMERO PIEZAS	- 04 piezas de cuero por pie		

CALZADO PARA DAMAS

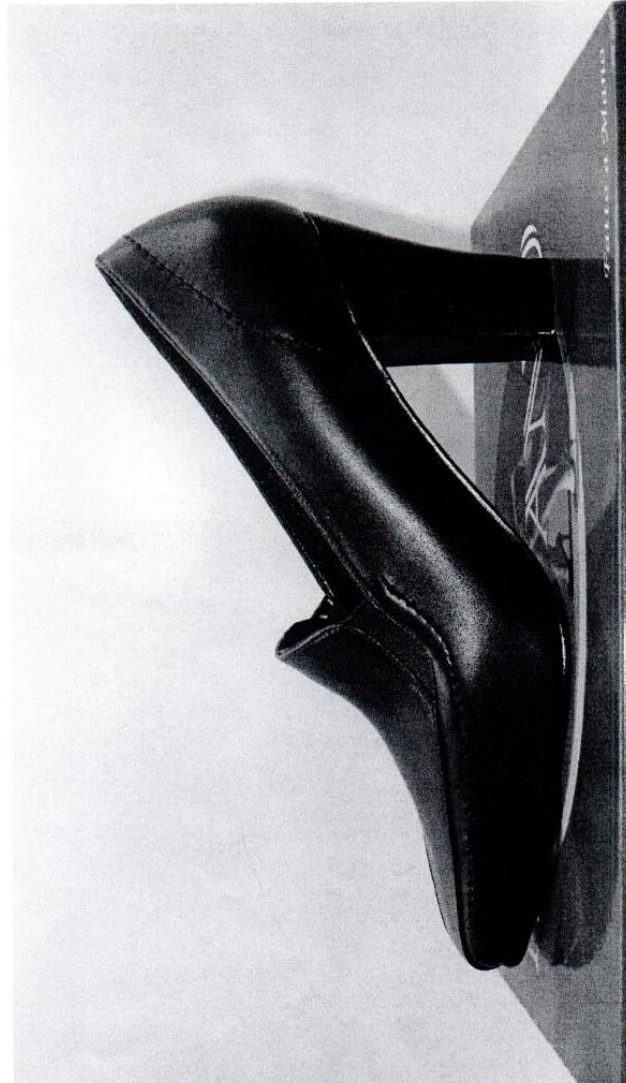



Universidad Nacional del Centro del Perú

Oficina General de Personal

"Año de la Consolidación del Mar de Grau"

CALZADO PARA CABALLEROS

ESPECIFICACIONES TÉCNICAS DE MATERIALES Y COMPONENTES

CAPELLADA O CORTE	Cuero vacuno, plena flor guante, con acabado a la anilina. Espesor: de 1,3 a 1,5 mm. El cuero en seco, debe resistir por lo menos 20000 flexiones sin presentar daño apreciable
FORRO	Badana Color Natural Gris. Espesor: de 1,0 a 1,2 mm., con una solides al frote después de 150 ciclos en seco y 502 ciclos en húmedo, de por, menos 3, en la escala de descarga de color.
FORRO DE TALÓN	De cuero vacuno por el lado carne. Espesor: de de 1,0 a 1,2 mm., con una solides al frote después de 150 ciclos en seco y 502 ciclos en húmedo, de por, menos 3, en la escala de descarga de color.
PLANTILLA	Badana (la misma utilizada para el forro). Acolchada con látex de 2,00 mm en la parte del talón
FALSA O MEDIA FALSA	Prefabricada con retacón inyectado o con cambrillón de acero
PUNTERA	Termoplástico o de inmersión. Espesor de 0,8 a 1,0 mm
CONTRAFUERTE	Termoplástico o de inmersión. Espesor: de 1,0 a 1,2 mm
COSTURA	Hilo nylon
FIRME / PLANTA	Suela de cuero Vacuno Curtida al quebracho. Espesor: de 4,0 a 4,5 mm (pegada y cosida) con una resistencia a la abrasión menor o igual a 400 mm ³
RESISTENCIA AL DESPEGUE	Mayor o igual a 4.5 N/mm, se reduce en dos unidades
TACO	De madera forrada con suela N° 20
TAPILLA	De caucho SBR. Espesor mayor o igual a 5,00 mm con una dureza mayor o igual a 80° Shore A y una resistencia a la abrasión menor o igual a 150 mm ³
ACABADO DE LA SUELA	Natural con brillo
PASADOR	Encerado de 75 cm de largo aproximado
INSERTO	Caucho Gel antideslizante
HORMA	Punta semi cuadrada
NUMERO PIEZAS	10 piezas de cuero por pie
DISEÑO	<ul style="list-style-type: none"> - Capellada. - Doble caída horizontal. - Talón partido horizontal con Garibaldi con cuero gravado.



CALZADO PARA VARONES

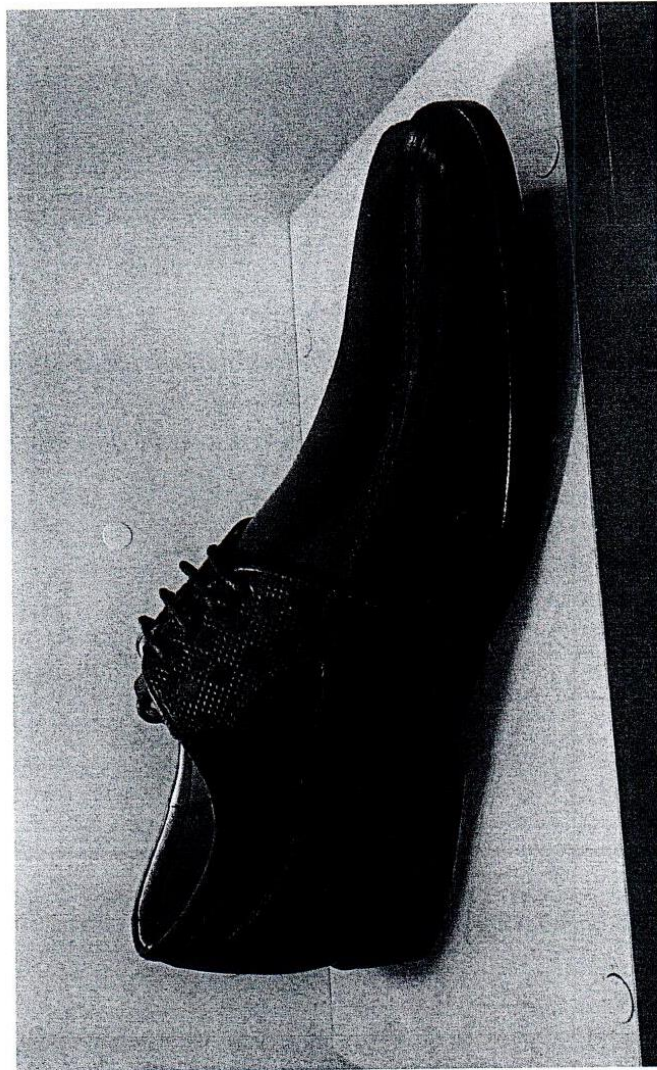



RESUMEN TALLAS - CABALLEROS

N°	TALLA	DOC. NOMBR.	ADMI 276.	C.A.S.	TOTAL ZAPATOS
1	32				0
2	33	1	1		2
3	34				0
4	35				0
5	36	2	1		3
6	37	11	2	2	15
7	38	49	24	4	77
8	39	109	45	16	170
9	40	139	42	13	194
10	41	92	24	3	119
11	42	54	12	1	67
12	43	18	4	2	24
13	44	2	1		3
14	Obs (ortop)	1			1
		478	156	44	675

04. ADICIONALES.

- Lugar de entrega será en el Almacén Central de la U.N.C.P. Av. Mariscal Castilla N°4089 Ciudad Universitaria El Tambo, Huancayo.
- Tiempo de entrega Máximo Treinta (30) días calendarios después de la suscripción del contrato.
- El acta de conformidad será emitida por el representante del área usuaria.
- Los documentos que presenten los postores en sus propuestas técnicas y económicas deberán estar foliados y firmados por el postor o su representante.
- Garantía Comercial mínima: 12 meses mínimo.



3.2. REQUISITOS DE CALIFICACIÓN¹²

A	CAPACIDAD LEGAL
A.1	REPRESENTACIÓN
	<p><u>Requisitos:</u></p> <ul style="list-style-type: none"> • Documento que acredite fehacientemente la representación de quien suscribe la oferta. <p>En el caso de consorcios, este documento debe ser presentado por cada uno de los integrantes del consorcio que suscriba la promesa de consorcio, según corresponda.</p> <ul style="list-style-type: none"> • Promesa de consorcio con firmas legalizadas¹³, en la que se consigne los integrantes, el representante común, el domicilio común y las obligaciones a las que se compromete cada uno de los integrantes del consorcio así como el porcentaje equivalente a dichas obligaciones. (Anexo N° 6) <p>La promesa de consorcio debe ser suscrita por cada uno de sus integrantes.</p> <p><u>Acreditación:</u></p> <ul style="list-style-type: none"> • Tratándose de persona jurídica, copia del certificado de vigencia de poder del representante legal, apoderado o mandatario designado para tal efecto, expedido por registros públicos con una antigüedad no mayor de treinta (30) días calendario a la presentación de ofertas, computada desde la fecha de emisión. • En caso de persona natural, copia del documento nacional de identidad o documento análogo, o del certificado de vigencia de poder otorgado por persona natural, del apoderado o mandatario, según corresponda, expedido por registros públicos con una antigüedad no mayor de treinta (30) días calendario a la presentación de ofertas, computada desde la fecha de emisión. • Promesa de consorcio con firmas legalizadas.
A.2	HABILITACIÓN
	<p><u>Requisitos:</u></p> <ul style="list-style-type: none"> • Ficha RUC en la que se acredite que realiza actividades relacionadas en VENTAS DE PRODUCTOS TEXTILES, CALZADOS O FABRICACION DE CALZADOS EN GENERAL • personas naturales y/o jurídicas debidamente inscrita en el RNP Vigente, capítulo de BIENES Y/O SERVICIO y no estar inhabilitados para contratar con el estado. <p><u>Acreditación:</u></p> <p>Copia simple de los documentos.</p> <div style="border: 1px solid black; padding: 5px; margin-top: 10px;"> <p>Importante</p> <p><i>En el caso de consorcios, cada integrante del consorcio que se hubiera comprometido a ejecutar las obligaciones vinculadas directamente al objeto de la convocatoria debe acreditar este requisito.</i></p> </div>

¹² La Entidad puede adoptar solo los requisitos de calificación contenidos en el presente capítulo, de acuerdo al artículo 28 del Reglamento. Los requisitos de calificación son fijados por el área usuaria en el requerimiento.

¹³ En caso de presentarse en consorcio.

B	EXPERIENCIA DEL POSTOR
B.1	FACTURACIÓN
	<p>Requisitos:</p> <p>El postor debe acreditar un monto acumulado equivalente a S/. 138,000.00 (Ciento Treinta y Ocho mil con 00/100 soles) para el ITEM 1 y un monto acumulado equivalente S/. 337,500.00 (Trecientos Treinta y Siete Mil Quinientos con 00/100 soles) para el ITEM 2, por la venta de bienes iguales o similares al objeto de la convocatoria, durante un periodo de CINCO (5) años a la fecha de la presentación de ofertas.</p> <p>Se consideran Bienes similares a los siguientes: todo tipo de CALZADOS EN GENERAL.</p> <p>Acreditación:</p> <p>La experiencia se acreditará mediante copia simple de contratos u órdenes de compra, y su respectiva conformidad por la prestación efectuada; o comprobantes de pago cuya cancelación se acredite documental y fehacientemente, con voucher de depósito, reporte de estado de cuenta, extracto bancario, copia de cheques, comprobantes de retención, sello de cancelado o pagado en el mismo documento por parte de la empresa contratista, correspondientes a un máximo de veinte (20) contrataciones.</p> <p>En caso los postores presenten varios comprobantes de pago para acreditar una sola contratación, se debe acreditar que corresponden a dicha contratación; de lo contrario, se asumirá que los comprobantes acreditan contrataciones independientes, en cuyo caso solo se considerará, para la evaluación, las veinte (20) primeras contrataciones indicadas en el Anexo N° 7 referido a la Experiencia del Postor.</p> <p>En el caso de suministro, solo se considera como experiencia la parte del contrato que haya sido ejecutada a la fecha de presentación de ofertas, debiendo adjuntarse copia de las conformidades correspondientes a tal parte o los respectivos comprobantes de pago cancelados.</p> <p>En los casos que se acredite experiencia adquirida en consorcio, debe presentarse la promesa de consorcio o el contrato de consorcio del cual se desprenda fehacientemente el porcentaje de las obligaciones que se asumió en el contrato presentado; de lo contrario, no se computará la experiencia proveniente de dicho contrato.</p> <p>Asimismo, cuando se presenten contratos derivados de procesos de selección convocados antes del 20.09.2012, se entenderá que el porcentaje de las obligaciones equivale al porcentaje de participación de la promesa de consorcio o del contrato de consorcio. En caso que en dichos documentos no se consigne el porcentaje de participación se presumirá que las obligaciones se ejecutaron en partes iguales.</p> <p>Cuando en los contratos, órdenes de compra o comprobantes de pago el monto facturado se encuentre expresado en moneda extranjera, debe indicarse el tipo de cambio venta publicada por la Superintendencia de Banca, Seguros y AFP correspondiente a la fecha de suscripción del contrato, de emisión de la orden de compra o de cancelación del comprobante de pago, según corresponda.</p> <p>Sin perjuicio de lo anterior, los postores deben llenar y presentar el Anexo N° 7 referido a la Experiencia del Postor.</p> <div style="border: 1px solid black; padding: 5px;"><p>Importante</p><p><i>En el caso de consorcios, solo se considera la experiencia de aquellos integrantes que ejecutan conjuntamente el objeto materia de la convocatoria, previamente ponderada, conforme a la Directiva N° 002-2016-OSCE/CD "Participación de Proveedores en Consorcio en las Contrataciones del Estado".</i></p></div>



**CAPÍTULO IV
FACTORES DE EVALUACIÓN**

Puntaje Total: 100 Puntos

Puntaje: Maximo 70.00 puntos

FACTOR DE EVALUACIÓN	PUNTAJE / METODOLOGÍA PARA SU ASIGNACIÓN
A. PRECIO	
<p><u>Evaluación:</u> Se evaluará considerando el precio ofertado por el postor.</p> <p><u>Acreditación:</u> Se acreditará mediante el documento que contiene el precio de la oferta (Anexo N°5)</p>	<p>La evaluación consistirá en otorgar el máximo a la oferta de precio más bajo y otorgar a las demás ofertas puntajes inversamente proporcionales a sus respectivos precios, según la siguiente fórmula:</p> $P_i = \frac{O_m \times PMP}{O_i}$ <p>I = Oferta Pi = Puntaje de la oferta a evaluar Oi = Precio i Om = Precio de la oferta más baja PMP = Puntaje máximo del precio</p> <p style="text-align: right;">70.00 puntos</p>

Puntaje: Maximo 30.00 puntos

FACTORES DE EVALUACIÓN	PUNTAJE / METODOLOGÍA PARA SU ASIGNACIÓN ¹⁴
B. PLAZO DE ENTREGA¹⁵	
<p><u>Evaluación:</u> Se evaluará en función al plazo de entrega ofertado, el cual debe mejorar el plazo de entrega establecido en las Especificaciones Técnicas.</p> <p><u>Acreditación:</u> Se acreditará mediante la presentación de declaración jurada de plazo de entrega. (Anexo N° 4)</p>	<p>De 29 a 21 días calendario: 10.00 puntos</p> <p>De 20 a 11 días calendario: 20.00 puntos</p> <p>De 10 a menos días calendario: 30.00 puntos</p>
PUNTAJE TOTAL	100 puntos¹⁶

¹⁴ El órgano encargado de las contrataciones o comité de selección, según corresponda, define el puntaje y la metodología para su asignación.

¹⁵ Este factor podrá ser consignado cuando del expediente de contratación se advierta que el plazo establecido para la entrega de los bienes admite reducción. para lo cual deben establecerse rangos razonables para la asignación de puntaje, esto es que no suponga un riesgo de incumplimiento contractual y que represente una mejora al plazo establecido.

¹⁶ Es la suma de los puntajes de todos los factores de evaluación.

CAPÍTULO V PROFORMA DEL CONTRATO

Importante

Dependiendo del objeto del contrato, de resultar indispensable, puede incluirse cláusulas adicionales o la adecuación de las propuestas en el presente documento, las que en ningún caso pueden contemplar disposiciones contrarias a la normativa vigente ni a lo señalado en este capítulo.

Conste por el presente documento, la contratación de [CONSIGNAR LA DENOMINACIÓN DE LA CONVOCATORIA], que celebra de una parte [CONSIGNAR EL NOMBRE DE LA ENTIDAD], en adelante LA ENTIDAD, con RUC N° [.....], con domicilio legal en [.....], representada por [.....], identificado con DNI N° [.....], y de otra parte [.....], con RUC N° [.....], con domicilio legal en [.....], inscrita en la Ficha N° [.....] Asiento N° [.....] del Registro de Personas Jurídicas de la ciudad de [.....], debidamente representado por su Representante Legal, [.....], con DNI N° [.....], según poder inscrito en la Ficha N° [.....], Asiento N° [.....] del Registro de Personas Jurídicas de la ciudad de [.....], a quien en adelante se le denominará EL CONTRATISTA en los términos y condiciones siguientes:

CLÁUSULA PRIMERA: ANTECEDENTES

Con fecha [.....], el órgano encargado de las contrataciones o comité de selección, según corresponda, adjudicó la buena pro de la **ADJUDICACIÓN SIMPLIFICADA N°[CONSIGNAR NOMENCLATURA DEL PROCEDIMIENTO DE SELECCIÓN]** para la contratación de [CONSIGNAR LA DENOMINACIÓN DE LA CONVOCATORIA], a [INDICAR NOMBRE DEL GANADOR DE LA BUENA PRO], cuyos detalles e importe constan en los documentos integrantes del presente contrato.

CLÁUSULA SEGUNDA: OBJETO

El presente contrato tiene por objeto [CONSIGNAR EL OBJETO DE LA CONTRATACIÓN].

CLÁUSULA TERCERA: MONTO CONTRACTUAL

El monto total del presente contrato asciende a [CONSIGNAR MONEDA Y MONTO], que incluye todos los impuestos de Ley.

Este monto comprende el costo del bien, todos los tributos, seguros, transporte, inspecciones, pruebas y, de ser el caso, los costos laborales conforme la legislación vigente, así como cualquier otro concepto que pueda tener incidencia sobre la ejecución de la prestación materia del presente contrato.

CLÁUSULA CUARTA: DEL PAGO¹⁷

LA ENTIDAD se obliga a pagar la contraprestación a EL CONTRATISTA en [INDICAR MONEDA], en [INDICAR EL DETALLE DEL PAGO ÚNICO O PAGOS A CUENTA, SEGÚN CORRESPONDA], luego de la recepción formal y completa de la documentación correspondiente, según lo establecido en el artículo 149 del Reglamento de la Ley de Contrataciones del Estado.

Para tal efecto, el responsable de otorgar la conformidad de la prestación deberá hacerlo en un plazo que no excederá de los diez (10) días de producida la recepción.

LA ENTIDAD debe efectuar el pago dentro de los quince (15) días calendario siguiente a la conformidad de los bienes, siempre que se verifiquen las condiciones establecidas en el contrato para ello.

¹⁷ En cada caso concreto, dependiendo de la naturaleza del contrato, podrá adicionarse la información que resulte pertinente a efectos de generar el pago.



En caso de retraso en el pago por parte de LA ENTIDAD, salvo que se deba a caso fortuito o fuerza mayor, EL CONTRATISTA tendrá derecho al pago de intereses legales conforme a lo establecido en el artículo 39 de la Ley de Contrataciones del Estado y en el artículo 149 de su Reglamento, los que se computan desde la oportunidad en que el pago debió efectuarse.

CLÁUSULA QUINTA: DEL PLAZO DE LA EJECUCIÓN DE LA PRESTACIÓN

El plazo de ejecución del presente contrato es de [.....] días calendario, el mismo que se computa desde [CONSIGNAR SI ES DEL DÍA SIGUIENTE DEL PERFECCIONAMIENTO DEL CONTRATO, DESDE LA FECHA QUE SE ESTABLEZCA EN EL CONTRATO O DESDE LA FECHA EN QUE SE CUMPLAN LAS CONDICIONES PREVISTAS EN EL CONTRATO PARA EL INICIO DE LA EJECUCIÓN, DEBIENDO INDICAR LAS MISMAS EN ESTE ÚLTIMO CASO].

CLÁUSULA SEXTA: PARTES INTEGRANTES DEL CONTRATO

El presente contrato está conformado por las bases integradas, la oferta ganadora, así como los documentos derivados del procedimiento de selección que establezcan obligaciones para las partes.

CLÁUSULA SÉTIMA: GARANTÍAS

EL CONTRATISTA entregó al perfeccionamiento del contrato la respectiva garantía incondicional, solidaria, irrevocable, y de realización automática en el país al solo requerimiento, a favor de LA ENTIDAD, por los conceptos, montos y vigencias siguientes:

- De fiel cumplimiento del contrato¹⁸: [CONSIGNAR EL MONTO], a través de la [INDICAR EL TIPO DE GARANTÍA, CARTA FIANZA O PÓLIZA DE CAUCIÓN]N°[INDICAR NÚMERO DEL DOCUMENTO] emitida por [SEÑALAR EMPRESA QUE LA EMITE]. Monto que es equivalente al diez por ciento (10%) del monto del contrato original, la misma que debe mantenerse vigente hasta la conformidad de la recepción de la prestación.

En el caso que corresponda, consignar lo siguiente:

- Garantía fiel cumplimiento por prestaciones accesorias¹⁹: [CONSIGNAR EL MONTO], a través de la [INDICAR EL TIPO DE GARANTÍA, CARTA FIANZA O PÓLIZA DE CAUCIÓN]N° [INDICAR NÚMERO DEL DOCUMENTO] emitida por [SEÑALAR EMPRESA QUE LA EMITE], la misma que debe mantenerse vigente hasta el cumplimiento total de las obligaciones garantizadas.

Importante:

De conformidad con el artículo 128 del Reglamento, no se constituirá garantía de fiel cumplimiento del contrato ni garantía de fiel cumplimiento por prestaciones accesorias, en contratos cuyos montos sean iguales o menores a cien mil Soles (S/. 100,000.00). Dicha excepción también aplica a los contratos derivados de procedimientos de selección por relación de ítems, cuando el monto del ítem adjudicado o la sumatoria de los montos de los ítems adjudicados no supere el monto señalado anteriormente.

CLÁUSULA OCTAVA: EJECUCIÓN DE GARANTÍAS POR FALTA DE RENOVACIÓN

LA ENTIDAD puede solicitar la ejecución de las garantías cuando EL CONTRATISTA no las hubiere renovado antes de la fecha de su vencimiento, conforme a lo dispuesto por el artículo 131 del Reglamento de la Ley de Contrataciones del Estado.

¹⁸ En aplicación de lo dispuesto en el artículo 126 del Reglamento de la Ley de Contrataciones del Estado, la garantía de fiel cumplimiento debe ser emitida por una suma equivalente al diez por ciento (10%) del monto del contrato original y mantenerse vigente hasta la conformidad de la recepción de la prestación a cargo del contratista.

¹⁹ En aplicación de lo dispuesto en el artículo 127 del Reglamento de la Ley de Contrataciones del Estado, en las contrataciones de bienes que conllevan la ejecución de prestaciones accesorias, tales como mantenimiento, reparación o actividades afines, se debe otorgar una garantía adicional por este concepto, la misma que debe ser renovada periódicamente hasta el cumplimiento total de las obligaciones garantizadas, no pudiendo eximirse su presentación en ningún caso.

Importante para la Entidad

Sólo en el caso que la Entidad hubiese previsto otorgar adelanto, se debe incluir la siguiente cláusula:

CLÁUSULA NOVENA: ADELANTO DIRECTO²⁰

“LA ENTIDAD otorgará [CONSIGNAR NÚMERO DE ADELANTOS A OTORGARSE] adelantos directos por el [CONSIGNAR PORCENTAJE QUE NO DEBE EXCEDER DEL 30% DEL MONTO DEL CONTRATO ORIGINAL] del monto del contrato original.

EL CONTRATISTA debe solicitar los adelantos dentro de [CONSIGNAR EL PLAZO Y OPORTUNIDAD PARA LA SOLICITUD], adjuntando a su solicitud la garantía por adelantos²¹ mediante [INDICAR TIPO DE GARANTÍA, CARTA FIANZA O PÓLIZA DE CAUCIÓN] acompañada del comprobante de pago correspondiente. Vencido dicho plazo no procederá la solicitud.

LA ENTIDAD debe entregar el monto solicitado dentro de [CONSIGNAR EL PLAZO] siguientes a la presentación de la solicitud del contratista.”

Incorporar a las bases o eliminar, según corresponda.

CLÁUSULA DÉCIMA: RECEPCIÓN Y CONFORMIDAD DE LA PRESTACIÓN

La recepción y conformidad de la prestación se regula por lo dispuesto en el artículo 143 del Reglamento de la Ley de Contrataciones del Estado. La recepción será otorgada por [CONSIGNAR EL ÁREA O UNIDAD ORGÁNICA DE ALMACÉN O LA QUE HAGA SUS VECES] y la conformidad será otorgada por [CONSIGNAR EL ÁREA O UNIDAD ORGÁNICA QUE OTORGARÁ LA CONFORMIDAD].

De existir observaciones, LA ENTIDAD debe comunicar las mismas a EL CONTRATISTA, indicando claramente el sentido de estas, otorgándole un plazo para subsanar no menor de dos (2) ni mayor de diez (10) días, dependiendo de la complejidad. Si pese al plazo otorgado, EL CONTRATISTA no cumpliera a cabalidad con la subsanación, LA ENTIDAD puede resolver el contrato, sin perjuicio de aplicar las penalidades que correspondan, desde el vencimiento del plazo para subsanar.

Este procedimiento no resulta aplicable cuando los bienes manifiestamente no cumplan con las características y condiciones ofrecidas, en cuyo caso LA ENTIDAD no efectúa la recepción o no otorga la conformidad, según corresponda, debiendo considerarse como no ejecutada la prestación, aplicándose las penalidades respectivas.

CLÁUSULA UNDÉCIMA: DECLARACIÓN JURADA DEL CONTRATISTA

EL CONTRATISTA declara bajo juramento que se compromete a cumplir las obligaciones derivadas del presente contrato, bajo sanción de quedar inhabilitado para contratar con el Estado en caso de incumplimiento.

CLÁUSULA DUODÉCIMA: RESPONSABILIDAD POR VICIOS OCULTOS

La recepción conforme de la prestación por parte de LA ENTIDAD no enerva su derecho a reclamar posteriormente por defectos o vicios ocultos, conforme a lo dispuesto por los artículos 40 de la Ley de Contrataciones del Estado y 146 de su Reglamento.

El plazo máximo de responsabilidad del contratista es de [CONSIGNAR TIEMPO EN AÑOS, NO MENOR DE UN (1) AÑO] año(s) contado a partir de la conformidad otorgada por LA ENTIDAD.

CLÁUSULA DÉCIMO TERCERA: PENALIDADES

²⁰ Si la Entidad ha previsto la entrega de adelantos, debe consignar el plazo en el cual el contratista debe solicitar el adelanto, así como el plazo de entrega del mismo, conforme a lo previsto en el artículo 148 del Reglamento.

²¹ De conformidad con el artículo 129 del Reglamento, esta garantía deberá ser emitida por idéntico monto y un plazo mínimo de vigencia de tres (3) meses, renovable por un plazo idéntico hasta la amortización total del adelanto otorgado. Cuando el plazo de ejecución contractual sea menor a tres (3) meses, las garantías podrán ser emitidas con una vigencia menor, siempre que cubra la fecha prevista para la amortización total del adelanto otorgado.



Si EL CONTRATISTA incurre en retraso injustificado en la ejecución de las prestaciones objeto del contrato, LA ENTIDAD le aplica automáticamente una penalidad por mora por cada día de atraso, de acuerdo a la siguiente fórmula:

$$\text{Penalidad Diaria} = \frac{0.10 \times \text{Monto}}{F \times \text{Plazo en días}}$$

Donde:

F = 0.25 para plazos mayores a sesenta (60) días o;

F = 0.40 para plazos menores o iguales a sesenta (60) días.

Tanto el monto como el plazo se refieren, según corresponda, al contrato vigente o ítem que debió ejecutarse.

Se considera justificado el retraso, cuando EL CONTRATISTA acredite, de modo objetivamente sustentado, que el mayor tiempo transcurrido no le resulta imputable. Esta calificación del retraso como justificado no da lugar al pago de gastos generales de ningún tipo, conforme el artículo 133 del Reglamento de la Ley de Contrataciones del Estado.

Importante

De haberse previsto establecer penalidades distintas a la penalidad por mora, incluir dichas penalidades, los supuestos de aplicación de penalidad, la forma de cálculo de la penalidad para cada supuesto y el procedimiento mediante el cual se verifica el supuesto a penalizar, conforme el artículo 134 del Reglamento de la Ley de Contrataciones del Estado.

Estas penalidades se deducen de los pagos a cuenta o del pago final, según corresponda; o si fuera necesario, se cobra del monto resultante de la ejecución de la garantía de fiel cumplimiento.

Estos dos tipos de penalidades pueden alcanzar cada una un monto máximo equivalente al diez por ciento (10%) del monto del contrato vigente, o de ser el caso, del ítem que debió ejecutarse.

Cuando se llegue a cubrir el monto máximo de la penalidad por mora o el monto máximo para otras penalidades, de ser el caso, LA ENTIDAD puede resolver el contrato por incumplimiento.

CLÁUSULA DÉCIMO CUARTA: RESOLUCIÓN DEL CONTRATO

Cualquiera de las partes puede resolver el contrato, de conformidad con los artículos 32, inciso c), y 36 de la Ley de Contrataciones del Estado, y el artículo 135 de su Reglamento. De darse el caso, LA ENTIDAD procederá de acuerdo a lo establecido en el artículo 136 del Reglamento de la Ley de Contrataciones del Estado.

CLÁUSULA DÉCIMO QUINTA: RESPONSABILIDAD DE LAS PARTES

Cuando se resuelva el contrato por causas imputables a algunas de las partes, se debe resarcir los daños y perjuicios ocasionados, a través de la indemnización correspondiente. Ello no obsta la aplicación de las sanciones administrativas, penales y pecuniarias a que dicho incumplimiento diere lugar, en el caso que éstas correspondan.

Lo señalado precedentemente no exime a ninguna de las partes del cumplimiento de las demás obligaciones previstas en el presente contrato.

CLÁUSULA DÉCIMO SEXTA: MARCO LEGAL DEL CONTRATO

Sólo en lo no previsto en este contrato, en la Ley de Contrataciones del Estado y su Reglamento, en las directivas que emita el OSCE y demás normativa especial que resulte aplicable, serán de aplicación supletoria las disposiciones pertinentes del Código Civil vigente, cuando corresponda, y demás normas de derecho privado.

CLÁUSULA DÉCIMO SÉTIMA: SOLUCIÓN DE CONTROVERSIAS



Las controversias que surjan entre las partes durante la ejecución del contrato se resuelven mediante conciliación o arbitraje, según el acuerdo de las partes.

Cualquiera de las partes tiene derecho a iniciar el arbitraje a fin de resolver dichas controversias dentro del plazo de caducidad previsto en los artículos 122, 137, 140, 143, 146, 147 y 149 del Reglamento de la Ley de Contrataciones del Estado o, en su defecto, en el inciso 45.2 del artículo 45 de la Ley de Contrataciones del Estado. El arbitraje será de tipo [INDICAR INSTITUCIONAL O AD HOC]²².

Facultativamente, cualquiera de las partes tiene el derecho a solicitar una conciliación dentro del plazo de caducidad correspondiente, según lo señalado en el artículo 183 del Reglamento de la Ley de Contrataciones del Estado, sin perjuicio de recurrir al arbitraje, en caso no se llegue a un acuerdo entre ambas partes o se llegue a un acuerdo parcial. Las controversias sobre nulidad del contrato solo pueden ser sometidas a arbitraje.

El Laudo arbitral emitido es inapelable, definitivo y obligatorio para las partes desde el momento de su notificación, según lo previsto en el inciso 45.9 del artículo 45 de la Ley de Contrataciones del Estado.

Importante

De conformidad con el artículo 185 del Reglamento para el perfeccionamiento del contrato y, según el acuerdo de las partes se puede establecer que el arbitraje será institucional a cargo de determinada institución arbitral, o un arbitraje ad-hoc, indicando si la controversia se someterá ante un tribunal arbitral o ante un árbitro único. En caso se opte por un arbitraje institucional, se puede incorporar en el contrato el convenio arbitral tipo de la institución arbitral elegida.

CLÁUSULA DÉCIMO OCTAVA: FACULTAD DE ELEVAR A ESCRITURA PÚBLICA

Cualquiera de las partes puede elevar el presente contrato a Escritura Pública corriendo con todos los gastos que demande esta formalidad.

CLÁUSULA DÉCIMO NOVENA: DOMICILIO PARA EFECTOS DE LA EJECUCIÓN CONTRACTUAL

Las partes declaran el siguiente domicilio para efecto de las notificaciones que se realicen durante la ejecución del presente contrato:

DOMICILIO DE LA ENTIDAD: [.....]

DOMICILIO DEL CONTRATISTA: [CONSIGNAR EL DOMICILIO SEÑALADO POR EL POSTOR GANADOR DE LA BUENA PRO AL PRESENTAR LOS REQUISITOS PARA EL PERFECCIONAMIENTO DEL CONTRATO]

La variación del domicilio aquí declarado de alguna de las partes debe ser comunicada a la otra parte, formalmente y por escrito, con una anticipación no menor de quince (15) días calendario.

De acuerdo con las bases integradas, la oferta y las disposiciones del presente contrato, las partes lo firman por duplicado en señal de conformidad en la ciudad de [.....] al [CONSIGNAR FECHA].

"LA ENTIDAD"

"EL CONTRATISTA"

²² La entidad debe proponer el tipo de arbitraje mediante el cual resolverá las posibles controversias que surjan durante la ejecución del contrato.



ANEXOS



ANEXO N° 1

DECLARACIÓN JURADA DE DATOS DEL POSTOR

Señores

COMITÉ DE SELECCIÓN

ADJUDICACIÓN SIMPLIFICADA N° 002-2016-CSASU-UNCP – PRIMERA CONVOCATORIA

Presente.-

El que se suscribe, [.....], postor y/o Representante Legal de [CONSIGNAR EN CASO DE SER PERSONA JURÍDICA], identificado con [CONSIGNAR TIPO DE DOCUMENTO DE IDENTIDAD] N° [CONSIGNAR NÚMERO DE DOCUMENTO DE IDENTIDAD], con poder inscrito en la localidad de [CONSIGNAR EN CASO DE SER PERSONA JURÍDICA] en la Ficha N° [CONSIGNAR EN CASO DE SER PERSONA JURÍDICA] Asiento N° [CONSIGNAR EN CASO DE SER PERSONA JURÍDICA], **DECLARO BAJO JURAMENTO** que la siguiente información se sujeta a la verdad:

Nombre, Denominación o Razón Social :			
Domicilio Legal :			
RUC :	Teléfono(s) :		
Correo electrónico :			

[CONSIGNAR CIUDAD Y FECHA]

.....
Firma, Nombres y Apellidos del postor o Representante legal, según corresponda

Importante

Cuando se trate de consorcios, esta declaración jurada debe ser presentada por cada uno de los integrantes del consorcio.



ANEXO N° 2

DECLARACIÓN JURADA (ART. 31 DEL REGLAMENTO DE LA LEY DE CONTRATACIONES DEL ESTADO)

Señores

[COMITÉ DE SELECCIÓN

ADJUDICACIÓN SIMPLIFICADA N° 002-2016-CSASU-UNCP – PRIMERA CONVOCATORIA

Presente.-

Mediante el presente el suscrito, postor y/o Representante Legal de [CONSIGNAR EN CASO DE SER PERSONA JURÍDICA], declaro bajo juramento:

- 1.- No tener impedimento para postular en el procedimiento de selección ni para contratar con el Estado, conforme al artículo 11 de la Ley de Contrataciones del Estado.
- 2.- Conocer, aceptar y someterme a las bases, condiciones y reglas del procedimiento de selección.
- 3.- Ser responsable de la veracidad de los documentos e información que presento en el presente procedimiento de selección.
- 4.- Comprometerme a mantener la oferta presentada durante el procedimiento de selección y a perfeccionar el contrato, en caso de resultar favorecido con la buena pro.
- 5.- Conocer las sanciones contenidas en la Ley de Contrataciones del Estado y su Reglamento, así como en la Ley N° 27444, Ley del Procedimiento Administrativo General.

[CONSIGNAR CIUDAD Y FECHA]

.....
**Firma, Nombres y Apellidos del postor o
Representante legal, según corresponda**

Importante

En el caso de consorcios, cada integrante debe presentar esta declaración jurada, salvo que sea presentada por el representante común del consorcio.



ANEXO N° 3

DECLARACIÓN JURADA DE CUMPLIMIENTO DE LAS ESPECIFICACIONES TÉCNICAS

Señores

COMITÉ DE SELECCIÓN

ADJUDICACIÓN SIMPLIFICADA N° 002-2016-CSASU-UNCP – PRIMERA CONVOCATORIA

Presente.-

Es grato dirigirme a usted, para hacer de su conocimiento que luego de haber examinado las bases y demás documentos del procedimiento de la referencia y, conociendo todos los alcances y las condiciones existentes, el postor que suscribe ofrece el [CONSIGNAR LA DENOMINACIÓN DE LA CONVOCATORIA], de conformidad con las Especificaciones Técnicas que se indican en el numeral 3.1 del Capítulo III de la sección específica de las bases y los documentos del procedimiento.

[CONSIGNAR CIUDAD Y FECHA]

.....
**Firma, Nombres y Apellidos del postor o
Representante legal o común, según corresponda**

Importante

Adicionalmente, puede requerirse la presentación de documentación que acredite el cumplimiento de las especificaciones técnicas, conforme a lo indicado en el acápite relacionado al contenido de las ofertas de la presente sección de las bases.



ANEXO N° 4

DECLARACIÓN JURADA DE PLAZO DE ENTREGA

Señores

COMITÉ DE SELECCIÓN

ADJUDICACIÓN SIMPLIFICADA N° 002-2016-CSASU-UNCP – PRIMERA CONVOCATORIA

Presente.-

Mediante el presente, con pleno conocimiento de las condiciones que se exigen en las bases del procedimiento de la referencia, me comprometo a entregar los bienes objeto del presente procedimiento de selección en el plazo de [CONSIGNAR EL PLAZO OFERTADO, EL CUAL DEBE SER EXPRESADO EN DÍAS CALENDARIO] días calendario.

[CONSIGNAR CIUDAD Y FECHA]

.....
**Firma, Nombres y Apellidos del postor o
Representante legal o común, según corresponda**

ANEXO N° 5

PRECIO DE LA OFERTA (MODELO)

Señores

COMITÉ DE SELECCIÓN

ADJUDICACIÓN SIMPLIFICADA N° 002-2016-CSASU-UNCP – PRIMERA CONVOCATORIA

Presente.-

Es grato dirigirme a usted, para hacer de su conocimiento que, de acuerdo con las bases, mi oferta es la siguiente:

CONCEPTO	PRECIO UNITARIO ²³	PRECIO TOTAL [CONSIGNAR PRECIO TOTAL DE LA OFERTA EN LA MONEDA DE LA CONVOCATORIA]
TOTAL		

El precio de la oferta incluye todos los tributos, seguros, transporte, inspecciones, pruebas y, de ser el caso, los costos laborales conforme la legislación vigente, así como cualquier otro concepto que pueda tener incidencia sobre el costo del bien a contratar; excepto la de aquellos postores que gocen de alguna exoneración legal, no incluirán en el precio de su oferta los tributos respectivos.

[CONSIGNAR CIUDAD Y FECHA]

.....
**Firma, Nombres y Apellidos del postor o
Representante legal o común, según corresponda**

Importante para la Entidad

- *En caso de procedimientos según relación de ítems, consignar lo siguiente:
"El postor debe presentar el precio de su oferta en documentos independientes, en los ítems que se presente".*
- *En caso de contrataciones que conllevan la ejecución de prestaciones accesorias, consignar lo siguiente:
"El postor debe detallar en el precio de su oferta, el monto correspondiente a la prestación principal y las prestaciones accesorias".*
- *En caso de una convocatoria bajo el sistema a precios unitarios, consignar lo siguiente:
"El postor debe consignar los precios unitarios y subtotales de su oferta".*
- *En caso de una convocatoria a suma alzada, consignar lo siguiente:
"El postor debe consignar el precio total de la oferta, sin perjuicio, que de resultar favorecido con la buena pro, presente el detalle de precios unitarios para el perfeccionamiento del contrato, según lo previsto en el numeral 2.4 de la sección específica de las bases".*

Incluir las disposiciones, según corresponda. Una vez culminada la elaboración de las bases, las notas que no se incorporen deben ser eliminadas.

²³Solo incluir esta columna en el caso de una convocatoria bajo el sistema a precios unitarios.



ANEXO N° 6

PROMESA DE CONSORCIO

(Sólo para el caso en que un consorcio se presente como postor)

Señores

COMITÉ DE SELECCIÓN

ADJUDICACIÓN SIMPLIFICADA N° 002-2016-CSASU-UNCP – PRIMERA CONVOCATORIA

Presente.-

Los suscritos declaramos expresamente que hemos convenido en forma irrevocable, durante el lapso que dure el procedimiento de selección, para presentar una oferta conjunta a la **ADJUDICACIÓN SIMPLIFICADA N°** [CONSIGNAR NOMENCLATURA DEL PROCEDIMIENTO].

Asimismo, en caso de obtener la buena pro, nos comprometemos a formalizar el contrato de consorcio, de conformidad con lo establecido por el artículo 118 del Reglamento de la Ley de Contrataciones del Estado, bajo las siguientes condiciones:

- a) Integrantes del consorcio
 1. [NOMBRE, DENOMINACIÓN O RAZÓN SOCIAL DEL CONSORCIADO 1].
 2. [NOMBRE, DENOMINACIÓN O RAZÓN SOCIAL DEL CONSORCIADO 2].
- b) Designamos a [CONSIGNAR NOMBRES Y APELLIDOS DEL REPRESENTANTE COMÚN], identificado con [CONSIGNAR TIPO DE DOCUMENTO DE IDENTIDAD] N° [CONSIGNAR NÚMERO DE DOCUMENTO DE IDENTIDAD], como representante común del consorcio para efectos de participar en todos los actos referidos al procedimiento de selección, suscripción y ejecución del contrato correspondiente con [CONSIGNAR NOMBRE DE LA ENTIDAD].

Asimismo, declaramos que el representante común del consorcio no se encuentra impedido, inhabilitado ni suspendido para contratar con el Estado.

- c) Fijamos nuestro domicilio legal común en [.....].
- d) Las obligaciones que corresponden a cada uno de los integrantes del consorcio son las siguientes:

1. OBLIGACIONES DE [NOMBRE, DENOMINACIÓN O RAZÓN SOCIAL DEL CONSORCIADO 1] [%]²⁴

[DESCRIBIR LAS OBLIGACIONES DEL CONSORCIADO 1]

2. OBLIGACIONES DE [NOMBRE, DENOMINACIÓN O RAZÓN SOCIAL DEL CONSORCIADO 2] [%]²⁵

[DESCRIBIR LAS OBLIGACIONES DEL CONSORCIADO 2]

²⁴ Consignar únicamente el porcentaje total de las obligaciones, el cual debe ser expresado en número entero, sin decimales.

²⁵ Consignar únicamente el porcentaje total de las obligaciones, el cual debe ser expresado en número entero, sin decimales.



TOTAL OBLIGACIONES

100%²⁶

[CONSIGNAR CIUDAD Y FECHA]

.....
Consoiciado 1
Nombres, apellidos y firma del Consoiciado 1
o de su Representante Legal
Tipo y N° de Documento de Identidad

.....
Consoiciado 2
Nombres, apellidos y firma del Consoiciado 2
o de su Representante Legal
Tipo y N° de Documento de Identidad

Importante

De conformidad con el artículo 31 del Reglamento, las firmas de los integrantes del consorcio deben ser legalizadas.

²⁶ Este porcentaje corresponde a la sumatoria de los porcentajes de las obligaciones de cada uno de los integrantes del consorcio.



ANEXO N° 7

EXPERIENCIA DEL POSTOR

Señores
COMITÉ DE SELECCIÓN
ADJUDICACIÓN SIMPLIFICADA N° 002-2016-CSASU-UNCP – PRIMERA CONVOCATORIA
Presente.-

Mediante el presente, el suscrito detalla la siguiente EXPERIENCIA:

N°	CLIENTE	OBJETO DEL CONTRATO	N° CONTRATO / O/C / COMPROBANTE DE PAGO	FECHA ²⁷	MONEDA	IMPORTE	TIPO DE CAMBIO VENTA ²⁸	MONTO FACTURADO ACUMULADO ²⁹
1								
2								
3								
4								
5								
6								
7								
...								
20								
TOTAL								

[CONSIGNAR CIUDAD Y FECHA]

.....
**Firma, Nombres y Apellidos del postor o
Representante legal o común, según corresponda**

²⁷ Se refiere a la fecha de suscripción del contrato, de la emisión de la Orden de Compra o de cancelación del comprobante de pago, según corresponda.

²⁸ El tipo de cambio venta debe corresponder al publicado por la SBS correspondiente a la fecha de suscripción del contrato, de la emisión de la Orden de Compra o de cancelación del comprobante de pago, según corresponda.

²⁹ Consignar en la moneda establecida en las bases.



ANEXO N° 08

DECLARACION JURADA DE PRESENTACIÓN DEL PRODUCTO

Señores
COMITÉ DE SELECCIÓN
ADJUDICACIÓN SIMPLIFICADA N° 002-2016-CSASU-UNCP – PRIMERA CONVOCATORIA
Presente.-

El que se suscribe, don, identificado con DNI
N°..... Representante Legal de....., con R.U.C. N°
.....DECLARO BAJO JURAMENTO presentar el siguiente producto:

DESCRIPCION DEL ITEM	
CODIGO DEL PRODUCTO SEGÚN FICHA TECNICA	
CODIGO DEL COLOR, SEGÚN FICHA TECNICA	
MARCA	
FABRICANTE	
DUEÑO DE LA MARCA O DUEÑO DEL PRODUCTO	
PAIS DE ORIGEN	
PRESENTACION	
VIGENCIA DEL PRODUCTO	
ESPECIFICACIONES TECNICAS	
DOCUMENTADAS en:	

Huancayo,

.....
Firma, Nombres y Apellidos del postor o
Representante legal o común, según corresponda