



**BASES ESTÁNDAR DE ADJUDICACIÓN DIRECTA SELECTIVA  
PARA LA CONTRATACIÓN DE SERVICIOS O PARA  
CONSULTORÍA EN GENERAL<sup>1</sup>**

**ADJUDICACIÓN DIRECTA SELECTIVA N°  
N° 001-2014-CADYMC/UNCP- PRIMERA CONVOCATORIA**

**CONTRATACIÓN DEL SERVICIO DE:**

**"REFACCIÓN Y MANTENIMIENTO DE LOS SERVICIOS  
HIGIENICOS DE LA PLANTA METALURGICA DE YAURIS"**

**HUANCAYO - PERU**

<sup>1</sup> Estas Bases se utilizarán para la contratación de servicios en general o para la contratación de servicios de consultoría en general. Para tal efecto, se deberá tener en cuenta las siguientes definiciones:

**Servicio en general:** La actividad o labor que realiza una persona natural o jurídica para atender una necesidad de la Entidad, pudiendo estar sujeta a resultados para considerar terminadas sus prestaciones.

**Consultor:** La persona natural o jurídica que presta servicios profesionales altamente calificados en la elaboración de estudios y proyectos; en la inspección de fábrica, peritajes de equipos, bienes y maquinarias; en investigaciones, auditorías, asesorías, estudios de prefactibilidad y de factibilidad técnica, económica y financiera, estudios básicos, preliminares y definitivos, asesoramiento en la ejecución de proyectos y en la elaboración de términos de referencia, especificaciones técnicas y Bases de distintos procesos de selección, entre otros.



**2014**

**SECCIÓN GENERAL**

**DISPOSICIONES COMUNES DEL PROCESO DE  
SELECCIÓN**

(ESTA SECCIÓN NO DEBE SER MODIFICADA EN NINGÚN EXTREMO, BAJO SANCIÓN DE NULIDAD)



**CAPÍTULO I**  
**ETAPAS DEL PROCESO DE SELECCIÓN**

**1.1. BASE LEGAL**

- Ley N° 28411 - Ley General del Sistema Nacional del Presupuesto.
- Decreto Legislativo N° 1017 - Ley de Contrataciones del Estado, en adelante la Ley.
- Decreto Supremo N° 184-2008-EF - Reglamento de la Ley de Contrataciones del Estado, en adelante el Reglamento.
- Directivas del OSCE.
- Ley N° 27444 – Ley del Procedimiento Administrativo General.
- Código Civil.
- Ley 27806 – Ley de Transparencia y de Acceso a la Información Pública.
- Decreto Supremo N° 007-2008-TR - Texto Único Ordenado de la Ley de Promoción de la Competitividad, Formalización y Desarrollo de la Micro y Pequeña Empresa y del acceso al empleo decente, Ley MYPE.
- Decreto Supremo N° 008-2008-TR - Reglamento de la Ley MYPE.

Las referidas normas incluyen sus respectivas modificaciones, de ser el caso.

Para la aplicación del derecho deberá considerarse la especialidad de las normas previstas en las presentes Bases.

**1.2. CONVOCATORIA**

Se efectuará de conformidad con lo señalado en el artículo 51 del Reglamento, en la fecha señalada en el cronograma.

**1.3. REGISTRO DE PARTICIPANTES**

El registro de participantes se efectuará desde el día siguiente de la convocatoria y hasta un (1) día hábil después de haber quedado integradas las Bases. En el caso de propuestas presentadas por un consorcio, bastará que se registre uno (1) de sus integrantes, de conformidad con el artículo 53 del Reglamento.

La persona natural o persona jurídica que desee participar en el proceso de selección deberá contar con inscripción vigente en el Registro Nacional de Proveedores (RNP) conforme al objeto de la convocatoria. La Entidad verificará la vigencia de la inscripción en el RNP y que no se encuentre inhabilitada para contratar con el Estado.

Al registrarse, el participante deberá señalar la siguiente información: Nombres, apellidos y Documento Nacional de Identidad (DNI), en el caso de persona natural; razón social de la persona jurídica; número de Registro Único de Contribuyentes (RUC); domicilio legal; teléfono y fax.

**IMPORTANTE:**

- *Para registrarse como participante en un proceso de selección convocado por las Entidades del Estado Peruano, es necesario que los proveedores cuenten con inscripción vigente ante el Registro Nacional de Proveedores (RNP) que administra el Organismo Supervisor de las Contrataciones del Estado (OSCE). Para obtener mayor información, podrá ingresarse a la siguiente dirección electrónica: [www.rnp.gob.pe](http://www.rnp.gob.pe).*



#### **1.4. FORMULACIÓN DE CONSULTAS Y OBSERVACIONES A LAS BASES**

Las consultas y observaciones a las Bases serán presentadas por un periodo mínimo de tres (3) días hábiles, contados desde el día siguiente de la convocatoria, de conformidad con lo establecido en los artículos 55 y 57 del Reglamento.

#### **1.5. ABSOLUCIÓN DE CONSULTAS Y OBSERVACIONES A LAS BASES**

La decisión que tome el Comité Especial con relación a las consultas y observaciones presentadas constará en el pliego absolutorio que se notificará a través del SEACE, de conformidad con lo establecido en los artículos 54 y 56 del Reglamento, en la fecha señalada en el cronograma del proceso de selección.

El plazo para la absolución no podrá exceder de tres (3) días hábiles contados desde el vencimiento del plazo para recibir las consultas y observaciones.

De haberse presentado observaciones, el Comité Especial debe incluir en el pliego absolutorio el requerimiento de pago de la tasa por concepto de elevación de observaciones al OSCE.

#### **IMPORTANTE:**

- *No se absolverán consultas ni observaciones a las Bases que se presenten extemporáneamente o que sean formuladas por quienes no se han registrado como participantes.*

#### **1.6. ELEVACIÓN DE OBSERVACIONES AL OSCE**

El plazo para solicitar la elevación de observaciones para el pronunciamiento del OSCE es de tres (3) días hábiles, computados desde el día siguiente de la notificación del pliego absolutorio a través del SEACE.

Los participantes pueden solicitar la elevación de las observaciones para la emisión de pronunciamiento, en los siguientes supuestos:

1. Cuando las observaciones presentadas por el participante no fueron acogidas o fueron acogidas parcialmente;
2. Cuando a pesar de ser acogidas sus observaciones, el participante considere que tal acogimiento continúa siendo contrario a lo dispuesto por el artículo 26 de la Ley, cualquier otra disposición de la normativa sobre contrataciones del Estado u otras normas complementarias o conexas que tengan relación con el proceso de selección; y
3. Cuando el participante considere que el acogimiento de una observación formulada por otro participante resulta contrario a lo dispuesto por el artículo 26 de la Ley, cualquier otra disposición de la normativa sobre contrataciones del Estado u otras normas complementarias o conexas que tengan relación con el proceso de selección. En este caso, el participante debe haberse registrado como tal hasta el vencimiento del plazo para formular observaciones.

El Comité Especial, bajo responsabilidad, deberá remitir la totalidad de la documentación requerida para tal fin por el TUPA del OSCE, a más tardar al día siguiente de vencido el plazo para que los participantes soliciten la elevación de observaciones.



La emisión y publicación del pronunciamiento en el SEACE, debe efectuarse dentro de los diez (10) días hábiles siguientes de recibido el expediente completo por el OSCE.

#### **1.7. INTEGRACIÓN DE LAS BASES**

Las Bases integradas constituyen las reglas definitivas del proceso de selección por lo que deberán contener las correcciones, precisiones y/o modificaciones producidas como consecuencia de la absolución de las consultas y de las observaciones, las dispuestas por el pronunciamiento, así como las requeridas por el OSCE en el marco de sus acciones de supervisión.

Una vez integradas, las Bases no podrán ser cuestionadas en ninguna otra vía ni modificadas por autoridad administrativa alguna, bajo responsabilidad del Titular de la Entidad. Esta restricción no afecta la competencia del Tribunal para declarar la nulidad del proceso por deficiencias en las Bases.

El Comité Especial integrará y publicará las Bases teniendo en consideración los siguientes plazos:

1. Cuando no se hayan presentado observaciones, al día siguiente de vencido el plazo para formularlas.
2. Cuando se hayan presentado observaciones, al día siguiente de vencido el plazo para que los participantes soliciten la elevación de dichas observaciones para la emisión de pronunciamiento, siempre que ningún participante haya hecho efectivo tal derecho.
3. Cuando se haya solicitado la elevación de observaciones, dentro de los dos (2) días hábiles siguientes de notificado el pronunciamiento respectivo en el SEACE.

Corresponde al Comité Especial, bajo responsabilidad, integrar las Bases y publicarlas en el SEACE, conforme lo establecen los artículos 59 y 60 del Reglamento.

De conformidad con el artículo 31 del Reglamento, el Comité Especial no podrá efectuar modificaciones de oficio al contenido de las Bases, bajo responsabilidad.

#### **1.8. FORMA DE PRESENTACIÓN DE PROPUESTAS Y ACREDITACIÓN**

Todos los documentos que contengan información referida a los requisitos para la admisión de propuestas y factores de evaluación se presentan en idioma castellano o, en su defecto, acompañados de traducción oficial o sin valor oficial efectuada por traductor público juramentado o traducción certificada efectuada por traductor colegiado certificado, salvo el caso de la información técnica complementaria contenida en folletos, instructivos, catálogos o similares, que puede ser presentada en el idioma original. El postor es responsable de la exactitud y veracidad de dichos documentos.

Las propuestas se presentarán en dos (2) sobres cerrados, de los cuales el primero contendrá la propuesta técnica y el segundo la propuesta económica.

Si las propuestas se presentan en hojas simples se redactarán por medios mecánicos o electrónicos y serán foliadas correlativamente empezando por el número uno.

Asimismo, cuando las propuestas tengan que ser presentadas total o parcialmente mediante formularios o formatos, éstos podrán ser llenados por cualquier medio, incluyendo el manual.

En ambos supuestos, las propuestas deben llevar el sello y la rúbrica del postor o de



su representante legal o mandatario designado para dicho fin, salvo que el postor sea que el postor sea persona natural, en cuyo caso bastará que éste o su apoderado, indique debajo de la rúbrica sus nombres y apellidos completos.

Cuando la presentación de propuestas se realice en acto público, las personas naturales podrán concurrir personalmente o a través de su apoderado debidamente acreditado ante el Comité Especial, mediante carta poder simple (**Formato N° 1**). Las personas jurídicas lo harán por medio de su representante legal acreditado con copia simple del documento registral vigente que consigne dicho cargo o a través de su apoderado acreditado con carta poder simple suscrita por el representante legal, a la que se adjuntará el documento registral vigente que consigne la designación del representante legal, expedido con una antigüedad no mayor de treinta (30) días calendario a la presentación de propuestas. (**Formato N° 1**)

En el caso de consorcios, la propuesta puede ser presentada por el representante común del consorcio, o por el apoderado designado por éste, o por el representante legal o apoderado de uno de los integrantes del consorcio que se encuentre registrado como participante, conforme a lo siguiente:

1. En el caso que el representante común del consorcio presente la propuesta, éste debe presentar copia simple de la promesa formal de consorcio.
2. En el caso que el apoderado designado por el representante común del consorcio presente la propuesta, este debe presentar carta poder simple suscrita por el representante común del consorcio y copia simple de la promesa formal de consorcio.
3. En el caso del representante legal o apoderado de uno de los integrantes del consorcio que se encuentre registrado como participante, la acreditación se realizará conforme a lo dispuesto en el sexto párrafo del presente numeral, según corresponda.

#### **1.9. PRESENTACIÓN DE PROPUESTAS<sup>2</sup>**

**En caso la presentación de propuestas se realice en ACTO PRIVADO, deberá tenerse en consideración lo siguiente:**

Los participantes presentarán sus propuestas, con cargo y en sobre cerrado, en el lugar, el día y horario señalados en la sección específica de las Bases, bajo responsabilidad del Comité Especial.

Los integrantes de un consorcio no podrán presentar propuestas individuales ni conformar más de un consorcio.

**IMPORTANTE:**

- *En caso de convocarse según relación de ítems, los integrantes de un consorcio no podrán presentar propuestas individuales ni conformar más de un consorcio en un mismo ítem, lo que no impide que puedan presentarse individualmente o conformando otro consorcio en ítems distintos .*

De conformidad con lo dispuesto en el artículo 64 del Reglamento, en los actos de presentación de propuestas y otorgamiento de la Buena Pro se podrá contar con la presencia de un representante del Sistema Nacional de Control, quien participará como veedor y deberá suscribir el acta correspondiente, su inasistencia no viciará el proceso.

<sup>2</sup> De acuerdo con lo establecido por el artículo 64 del Reglamento, el acto de presentación de propuestas en una Adjudicación Directiva Selectiva puede ser público o privado, lo que debe determinarse en la sección específica de las Bases.



#### **1.10. CONTENIDO DE LA PROPUESTA ECONÓMICA**

La propuesta económica (Sobre N° 2) deberá incluir obligatoriamente lo siguiente:

La oferta económica, en la moneda que corresponda, incluidos todos los tributos, seguros, transportes, inspecciones, pruebas y, de ser el caso, los costos laborales conforme a la legislación vigente, así como cualquier otro concepto que pueda tener incidencia sobre el costo del servicio a contratar; excepto la de aquellos postores que gocen de exoneraciones legales. La Entidad no reconocerá pago adicional de ninguna naturaleza.

El monto total de la propuesta económica y los subtotales que lo componen deberán ser expresados con dos decimales. Los precios unitarios podrán ser expresados con más de dos decimales.

#### **IMPORTANTE:**

- *Tratándose de un proceso según relación de ítems, cuando los postores se presenten a más de un ítem, deberán presentar sus propuestas económicas en forma independiente.<sup>3</sup>*

#### **1.11. EVALUACIÓN DE PROPUESTAS**

La evaluación de propuestas se realizará en dos (2) etapas: La evaluación técnica y la evaluación económica.

Los máximos puntajes asignados a las propuestas son los siguientes:

Propuesta Técnica	: 100 puntos
Propuesta Económica	: 100 puntos

##### **1.11.1. EVALUACIÓN TÉCNICA**

**En caso se hubiese previsto la presentación de propuestas en ACTO PRIVADO, en la evaluación se deberá tener en consideración lo siguiente:**

Se procederá a la apertura de las propuestas técnicas presentadas y se verificará que contengan los documentos de presentación obligatoria y cumplan con los requerimientos técnicos mínimos contenidos en las presentes Bases. Las propuestas que no cumplan dichos requerimientos no serán admitidas.

En el caso que de la revisión de la propuesta se adviertan defectos de forma, tales como errores u omisiones subsanables en los documentos presentados que no modifiquen el alcance de la propuesta técnica, o la omisión de presentación de uno o más documentos que acrediten el cumplimiento de los requerimientos técnicos mínimos –siempre que se trate de documentos emitidos por autoridad pública nacional o un privado en ejercicio de función pública, tales como autorizaciones, permisos, títulos, constancias y/o certificados que acrediten estar inscrito o integrar un registro, y otros de naturaleza análoga, para lo cual deben haber sido obtenidos por el postor con anterioridad a la fecha establecida para la

<sup>3</sup> Luego de efectuada la evaluación técnica, cabe la posibilidad que dicho postor haya obtenido el puntaje necesario para acceder a la evaluación económica únicamente en algunos de los ítems a los que se presentó, por lo que, de acuerdo con el artículo 71 del Reglamento, correspondería devolver las propuestas económicas sin abrir, lo que no resultaría posible si la totalidad de las propuestas económicas del postor se incluyen en un solo sobre.



presentación de propuestas–, se actuará conforme lo dispuesto en el artículo 68 del Reglamento. Este es el único momento en que puede otorgarse plazo para subsanar la propuesta técnica.

**IMPORTANTE:**

- *En tanto OSCE no comunique a través de su portal institucional la implementación del mecanismo de notificación electrónica en el SEACE para la Entidad, el Comité Especial deberá notificar al postor el requerimiento de subsanación de la propuesta técnica en forma personal, conforme a lo dispuesto por la Décima Disposición Complementaria Transitoria del Reglamento.*

En el caso de advertirse que la propuesta no cumple con lo requerido por las Bases, y no se encuentre dentro de los supuestos señalados en el párrafo anterior, se tendrá por no admitida. El Comité Especial incluirá el motivo de esa decisión en el acta de los resultados del proceso que se publicará en el SEACE, debiendo devolver los sobres que contienen la propuesta técnica y económica, una vez consentido el otorgamiento de la Buena Pro.

Sólo aquellas propuestas admitidas y aquellas a las que el Comité Especial hubiese otorgado plazo de subsanación, pasarán a la evaluación técnica.

En aquellos casos en los que se hubiese otorgado plazo para la subsanación de la propuesta, el Comité Especial deberá determinar si se cumplió o no con la subsanación solicitada. Si luego de vencido el plazo otorgado, no se cumple con la subsanación, el Comité Especial tendrá la propuesta por no admitida.

Una vez cumplida la subsanación de la propuesta o vencido el plazo otorgado para dicho efecto, se continuará con la evaluación de las propuestas técnicas admitidas, asignando los puntajes correspondientes, conforme a la metodología de asignación de puntaje establecida para cada factor.

Las propuestas técnicas que no alcancen el puntaje mínimo de ochenta (80) puntos, serán descalificadas en esta etapa y no accederán a la evaluación económica.

En caso de la descalificación de la propuesta, el Comité Especial incluirá el motivo de esa decisión en el acta de los resultados del proceso que publicará en el SEACE.

**1.11.2. EVALUACIÓN ECONÓMICA**

Si la propuesta económica excede el valor referencial, será devuelta por el Comité Especial y se tendrá por no presentada, conforme lo establece el artículo 33 de la Ley.

La evaluación económica consistirá en asignar el puntaje máximo establecido a la propuesta económica de menor monto. Al resto de propuestas se les asignará un puntaje inversamente proporcional, según la siguiente fórmula:

$$P_i = \frac{O_m \times PMPE}{O_i}$$

Donde:

i = Propuesta





Pi	=	Puntaje de la propuesta económica i
Oi	=	Propuesta Económica i
Om	=	Propuesta Económica de monto o precio más bajo
PMPE	=	Puntaje Máximo de la Propuesta Económica

**IMPORTANTE:**

- *En caso el proceso se convoque bajo el sistema de precios unitarios, tarifas o porcentajes, el Comité Especial deberá verificar las operaciones aritméticas de la propuesta que obtuvo el mayor puntaje total y, de existir alguna incorrección, deberá corregirla a fin de consignar el monto correcto y asignarle el lugar que le corresponda. Dicha corrección debe figurar expresamente en el acta respectiva.*
- *Sólo cuando se haya previsto (según el caso concreto) aceptar propuestas económicas que incluyan propuestas de financiamiento, la propuesta económica se evaluará utilizando el método del valor presente neto del flujo financiero que comprenda los costos financieros y el repago de la deuda. Se tomarán en cuenta todos los costos del financiamiento, tales como la tasa de interés, comisiones, seguros y otros, así como la contrapartida de la Entidad si fuere el caso, conforme a las disposiciones contenidas en el artículo 70 del Reglamento.*

**1.12. OTORGAMIENTO DE LA BUENA PRO**

**En caso que el otorgamiento de la Buena Pro se realice en ACTO PRIVADO, se deberá tener en consideración lo siguiente:**

El Comité Especial procederá a la apertura de los sobres que contienen las propuestas económicas de aquellos postores cuyas propuestas técnicas hubieran alcanzado el puntaje técnico mínimo requerido en las Bases.

La evaluación de las propuestas económicas se realizará de conformidad con el procedimiento establecido en las presentes Bases.

La determinación del puntaje total se hará de conformidad con el artículo 71 del Reglamento.

**IMPORTANTE:**

- *En el caso de contratación de servicios a ser prestados fuera de las provincias de Lima y Callao, a solicitud del postor, se asignará una bonificación equivalente al diez por ciento (10%) sobre la sumatoria de las propuestas técnica y económica de los postores con domicilio en la provincia donde se prestará el servicio objeto del proceso de selección o en las provincias colindantes, sean o no pertenecientes al mismo departamento o región. El domicilio será el consignado en la constancia de inscripción ante el RNP <sup>4</sup>.*

El Comité Especial procederá a otorgar la Buena Pro a la propuesta ganadora, elaborando en forma previa un cuadro comparativo en el que se consignará el orden de prelación en que han quedado calificados los postores, detallando los puntajes técnico, económico y total obtenidos por cada uno de ellos.

En el supuesto que dos (2) o más propuestas empaten, el otorgamiento de la Buena Pro se efectuará observando lo señalado en el artículo 73 del Reglamento.

<sup>4</sup> La constancia de inscripción electrónica se visualizará en el portal web del Registro Nacional de Proveedores: [www.rnp.gob.pe](http://www.rnp.gob.pe)



Al terminar el acto se levantará un acta, la cual será suscrita por todos los miembros del Comité Especial, así como por los veedores, de ser el caso.

El otorgamiento de la Buena Pro se publicará y se entenderá notificado a través del SEACE, el mismo día de su realización, bajo responsabilidad del Comité Especial, debiendo incluir el acta de otorgamiento de la Buena Pro y el cuadro comparativo.

**1.13. CONSENTIMIENTO DE LA BUENA PRO**

Cuando se hayan presentado dos (2) o más propuestas, el consentimiento de la Buena Pro se producirá a los cinco (5) días hábiles de la notificación de su otorgamiento, sin que los postores hayan ejercido el derecho de interponer el recurso de apelación. En este caso, el consentimiento se publicará en el SEACE al día hábil siguiente de haberse producido.

En el caso que se haya presentado una sola oferta, el consentimiento de la Buena Pro se producirá el mismo día de la notificación de su otorgamiento, y podrá ser publicado en el SEACE ese mismo día o hasta el día hábil siguiente.

**1.14. CONSTANCIA DE NO ESTAR INHABILITADO PARA CONTRATAR CON EL ESTADO**

De acuerdo con el artículo 282 del Reglamento, a partir del día hábil siguiente de haber quedado consentida la Buena Pro o de haberse agotado la vía administrativa conforme a lo previsto en el artículo 115 del Reglamento, el postor ganador de la Buena Pro debe solicitar ante el OSCE la expedición de la constancia de no estar inhabilitado para contratar con el Estado.



**CAPÍTULO II**  
**SOLUCIÓN DE CONTROVERSIAS DURANTE EL PROCESO DE SELECCIÓN**

**2.1. RECURSO DE APELACIÓN**

A través del recurso de apelación se impugnan los actos dictados durante el desarrollo del proceso de selección, desde la convocatoria hasta aquellos emitidos antes de la celebración del contrato.

El recurso de apelación se presenta ante la Entidad que convocó el proceso de selección y es resuelto por el Titular de la Entidad o el funcionario a quien este haya delegado dicha facultad.

Los actos emitidos por el Titular de la Entidad que declaren la nulidad de oficio o cancelen el proceso, podrán impugnarse ante el Tribunal de Contrataciones del Estado.

**2.2. PLAZOS DE INTERPOSICIÓN DEL RECURSO DE APELACIÓN**

La apelación contra el otorgamiento de la Buena Pro o contra los actos dictados con anterioridad a ella debe interponerse dentro de los cinco (5) días hábiles siguientes de haberse otorgado la Buena Pro.

La apelación contra los actos distintos a los indicados en el párrafo anterior debe interponerse dentro de los cinco (5) días hábiles siguientes de haberse tomado conocimiento del acto que se desea impugnar.



### **CAPÍTULO III DEL CONTRATO**

#### **3.1. DEL PERFECCIONAMIENTO DEL CONTRATO**

Dentro del plazo de doce (12) días hábiles siguientes al consentimiento de la Buena Pro o cuando esta haya quedado administrativamente firme, debe suscribirse el contrato. Dentro del referido plazo: a) El postor ganador debe presentar la totalidad de la documentación prevista en las Bases, b) La Entidad, de corresponder, solicita la subsanación de la documentación presentada y c) El postor ganador subsana las observaciones formuladas por la Entidad.

En el supuesto que el postor ganador no presente la documentación y/o no concurra a suscribir el contrato, en los plazos antes indicados, se procederá de acuerdo a lo dispuesto en el artículo 148 del Reglamento, según corresponda.

El contrato será suscrito por la Entidad, a través del funcionario competente o debidamente autorizado, y por el ganador de la Buena Pro, ya sea directamente o por medio de su apoderado, tratándose de persona natural, y tratándose de persona jurídica, a través de su representante legal, de conformidad con lo establecido en el artículo 139 del Reglamento.

Para suscribir el contrato, el postor ganador de la Buena Pro deberá presentar, además de los documentos previstos en las Bases, los siguientes:

- Constancia vigente de no estar inhabilitado para contratar con el Estado.
- Garantía por el monto diferencial de propuesta, en caso corresponda.
- Contrato de consorcio con firmas legalizadas de los integrantes, de ser el caso.
- Código de cuenta interbancario (CCI).

#### **3.2. VIGENCIA DEL CONTRATO**

En aplicación de lo dispuesto en el artículo 149 del Reglamento, el contrato tiene vigencia desde el día siguiente de la suscripción del documento que lo contiene. Dicha vigencia rige hasta que el funcionario competente dé la conformidad de la recepción de la prestación a cargo del contratista y se efectúe el pago correspondiente.

#### **3.3. DE LAS GARANTÍAS**

##### **3.3.1. GARANTÍA POR EL MONTO DIFERENCIAL DE PROPUESTA**

Quando la propuesta económica fuese inferior al valor referencial en más del diez por ciento (10%) de éste, para la suscripción del contrato, el postor ganador deberá presentar una garantía adicional por un monto equivalente al veinticinco por ciento (25%) de la diferencia entre el valor referencial y la propuesta económica. Dicha garantía deberá tener vigencia hasta la conformidad de la recepción de la prestación a cargo del contratista.

#### **3.4. REQUISITOS DE LAS GARANTÍAS**

Las garantías que se presenten deberán ser incondicionales, solidarias, irrevocables y de realización automática en el país al sólo requerimiento de la Entidad. Asimismo, deben ser emitidas por empresas que se encuentren bajo la supervisión de la Superintendencia de Banca, Seguros y Administradoras Privadas de Fondos de Pensiones, y deben estar autorizadas para emitir garantías; o estar consideradas en la lista actualizada de bancos extranjeros de primera categoría que periódicamente publica el Banco Central de Reserva del Perú.

##### **IMPORTANTE:**

- *Corresponde a la Entidad verificar que las garantías presentadas por los*



*postores o contratistas cumplen con los requisitos y condiciones necesarios para su aceptación y eventual ejecución.*

**3.5. EJECUCIÓN DE GARANTÍAS**

Las garantías se harán efectivas conforme a las estipulaciones contempladas en el artículo 164 del Reglamento.

**3.6. ADELANTOS**

La Entidad entregará adelantos directos, conforme a lo previsto en el artículo 171 del Reglamento, siempre que ello haya sido previsto en la sección específica de las Bases.

En el supuesto que no se entregue el adelanto en el plazo previsto, el contratista tiene derecho a solicitar la ampliación del plazo de ejecución de la prestación por el número de días equivalente a la demora, conforme al artículo 172 del Reglamento.

**3.7. DE LAS PENALIDADES E INCUMPLIMIENTO DEL CONTRATO**

Las penalidades por retraso injustificado en la ejecución del servicio y las causales para la resolución del contrato, serán aplicadas de conformidad con los artículos 165 y 168 del Reglamento, respectivamente.

De acuerdo con los artículos 48 de la Ley y 166 del Reglamento, en las Bases o el contrato podrán establecerse penalidades distintas a la mencionada en el artículo 165 del Reglamento, siempre y cuando sean objetivas, razonables y congruentes con el objeto de la convocatoria, hasta por un monto máximo equivalente al diez por ciento (10%) del monto del contrato vigente o, de ser el caso, del ítem que debió ejecutarse. Estas penalidades se calcularán de forma independiente a la penalidad por mora.

**3.8. PAGOS**

La Entidad deberá realizar todos los pagos a favor del contratista por concepto de los servicios objeto del contrato. Dichos pagos se efectuarán después de ejecutada la respectiva prestación; salvo que, por razones de mercado, el pago del precio sea condición para la realización del servicio.

La Entidad deberá pagar las contraprestaciones pactadas a favor del contratista en la forma y oportunidad (pago único o pagos parciales) establecida en las Bases o en el contrato, siempre que el contratista los solicite presentando la documentación que justifique el pago y acredite la ejecución de la prestación de los servicios, conforme a la sección específica de las Bases.

Para tal efecto, el responsable de otorgar la conformidad de la prestación de los servicios, deberá hacerlo en un plazo que no excederá de los diez (10) días calendario de ser éstos prestados, a fin que la Entidad cumpla con la obligación de efectuar el pago dentro de los quince (15) días calendario siguientes, siempre que se verifiquen las condiciones establecidas en el contrato.

En el caso que se haya suscrito contrato con un consorcio, el pago se realizará de acuerdo a lo que se indique en el contrato de consorcio.

En caso de retraso en el pago, el contratista tendrá derecho al pago de intereses conforme a lo establecido en el artículo 48 de la Ley, contado desde la oportunidad en que el pago debió efectuarse.

**3.9. DISPOSICIONES FINALES**

Todos los demás aspectos del presente proceso no contemplados en las Bases se regirán supletoriamente por la Ley y su Reglamento, así como por las disposiciones legales vigentes.



## **SECCIÓN ESPECÍFICA**

### **CONDICIONES ESPECIALES DEL PROCESO DE SELECCIÓN**

(EN ESTA SECCIÓN LA ENTIDAD DEBERÁ COMPLETAR LA INFORMACIÓN EXIGIDA, DE ACUERDO A LAS INSTRUCCIONES INDICADAS)



**CAPÍTULO I**  
**GENERALIDADES**

**1.1. ENTIDAD CONVOCANTE**

Nombre : Universidad Nacional del Centro del Perú  
RUC N° : 20145561095  
Domicilio Legal : Av. Mariscal Castilla N°4089, El Tambo - Huancayo  
Teléfono/Fax : 064-248357  
Correo electrónico : comiteuncp@gmail.com

**1.2. OBJETO DE LA CONVOCATORIA**

El presente proceso de selección tiene por objeto la contratación del servicio de **“REFACCIÓN Y MANTENIMIENTO DE LOS SERVICIOS HIGIENICOS DE LA PLANTA METALURGICA DE YAURIS”**

**1.3. VALOR REFERENCIAL<sup>5</sup>**

El valor referencial asciende S/. 42, 989.59 (Cuarenta y dos mil novecientos ochenta y nueve con 59/100 nuevos soles), incluido los impuestos de Ley y cualquier otro concepto que incida en el costo total del servicio. El valor referencial ha sido calculado al 16 de Julio del 2014.

ITEM	DESCRIPCION	DURACIÓN	PAQ.	PRECIO REFERENCIAL 100 %
1	REFACCIÓN Y MANTENIMIENTO DE LOS SERVICIOS HIGIENICOS DE LA PLANTA METALURGICA DE YAURIS	45 DÍAS CALENDARIOS	01	S/. 42, 989.59

**IMPORTANTE:**

- De conformidad con el artículo 13 del Reglamento, cuando se trate de una contratación por relación de ítems, también deberán incluirse los valores referenciales en números y letras de cada ítem.
- Las propuestas económicas no pueden exceder el monto consignado en las Bases como valor referencial de conformidad con el artículo 33 de la Ley. No existe un límite mínimo como tope para efectuar dichas propuestas.

**1.4. EXPEDIENTE DE CONTRATACIÓN**

El expediente de contratación fue aprobado mediante Dictamen N° 05725-2014-VRADM-UNCP el 25 de Julio 2014.

<sup>5</sup> El monto del valor referencial indicado en esta sección de las Bases no debe diferir del monto del valor referencial consignado en la ficha del proceso en el SEACE. No obstante, de existir contradicción entre estos montos, primará el monto del valor referencial indicado en las Bases aprobadas.



**1.5. FUENTE DE FINANCIAMIENTO**

Recursos Directamente Recaudados (Informe N° 521-2014-OPRES)

**IMPORTANTE:**

- *La fuente de financiamiento debe corresponder a aquellas previstas en la Ley de Equilibrio Financiero del Presupuesto del Sector Público del año fiscal en el cual se convoca el proceso de selección.*

**1.6. SISTEMA DE CONTRATACIÓN**

El presente proceso se rige por el sistema a Suma Alzada, de acuerdo con lo establecido en el expediente de contratación respectivo.

**1.7. ALCANCES DEL REQUERIMIENTO**

El servicio a contratar está definido en los Requerimientos Técnicos Mínimos que forman parte de la presente Sección en el Capítulo III.

**1.8. PLAZO DE PRESTACIÓN DEL SERVICIO**

Los servicios materia de la presente convocatoria se prestarán en el plazo de 33 días calendarios. Dicho plazo constituye un requerimiento técnico mínimo que debe coincidir con lo establecido en el expediente de contratación.

**1.9. COSTO DE REPRODUCCIÓN DE LAS BASES**

El pago de la suma de S/ 10.00 (DIEZ Con 00/100 nuevos soles) por costo de reproducción de bases será en Caja de Tesorería de la UNCP, Avenida Mariscal Castilla N° 4089, El Tambo - Huancayo o depositar en la Cuenta Corriente N° 0381-019748 del Banco De la Nación y enviar adjuntando registro al e-mail [adquisiciones\\_uncp@hotmail.com](mailto:adquisiciones_uncp@hotmail.com).

**1.10. BASE LEGAL**

- Ley N° 28411 - Ley General del Sistema Nacional del Presupuesto.
- Ley N° 30114, Ley del Presupuesto del Sector Publico para el año Fiscal 2014
- Ley N° 30115 Ley de Equilibrio Financiero del Presupuesto del Sector Público del año fiscal 2014.
- Ley N°29873 Ley que modifica el Decreto Legislativo 1017 que aprueba la Ley de Contrataciones del Estado. (Publicado el 1 de Junio del 2012 )
- Decreto Supremo N° 0138-2012-EF –Reglamento de la Ley de Contrataciones del Estado.
- Directivas de OSCE
- Ley N° 27444 – Ley del Procedimiento Administrativo General.
- Código Civil
- Ley N° 27143 - Ley de Promoción Temporal del Desarrollo Productivo Nacional
- Ley N° 28015, Ley de Promoción y Formalización de la Pequeña y Microempresa.
- Ley 27806 – Ley de Transparencia y de Acceso a la Información Pública.
- Resolución N° 02656 - R- 2014, que designa al Comité Especial Permanente de Adjudicación Directa y Menor Cuantía de Servicios y Consultoría.

Las referidas normas incluyen sus respectivas modificaciones, de ser el caso.





**CAPÍTULO II**  
**DEL PROCESO DE SELECCIÓN**

**2.1. CRONOGRAMA DEL PROCESO DE SELECCIÓN <sup>6</sup>**

<b>Etapa</b>	<b>Fecha, hora y lugar</b>
Convocatoria	: 14 de Agosto del 2014
Registro de participantes	: Del: 15 de Agosto del 2014 Al: 26 de Agosto del 2014
Formulación de Consultas y Observaciones a las Bases	: Del: 15 de Agosto del 2014 Al: 19 de Agosto del 2014
Absolución de Consultas y Observaciones a las Bases	: 21 de Agosto del 2014
Integración de las Bases	: 25 de Agosto del 2014
Presentación de Propuestas * <i>En acto privado:</i>	: 29 de Agosto del 2014 : De 07:30 am a 15:30 horas Of. General de Abastecimiento
Calificación y Evaluación de Propuestas	: 01 de Setiembre del 2014
Otorgamiento de la Buena Pro * <i>En acto privado (a través del SEACE)</i>	: 01 de Setiembre del 2014

**IMPORTANTE:**

- *Debe tenerse presente que en un proceso de adjudicación directa selectiva, entre la convocatoria y la etapa de presentación de propuestas debe existir como mínimo diez (10) días hábiles y, entre la integración de Bases y la etapa de presentación de propuestas debe existir como mínimo tres (3) días hábiles.*

**2.2. REGISTRO DE PARTICIPANTES**

El registro de los participantes es gratuito y se realizará en la Oficina de Servicios Generales, sito en Av. Mariscal Castilla N°3909-4089 Ciudad Universitaria, en las fechas señaladas en el cronograma, en el horario de 07:30 am a 15:30 horas.

En el momento del registro, se emitirá la constancia o cargo correspondiente en el que se indicará: número y objeto del proceso, el nombre y firma de la persona que efectuó el registro, así como el día y hora de dicha recepción.

**IMPORTANTE:**

- *Al consignar el horario de atención, debe tenerse en cuenta que el horario de atención no podrá ser menor a ocho horas.*
- *Los participantes registrados tienen el derecho de solicitar un ejemplar de las Bases, para cuyo efecto deben cancelar el costo de reproducción de las mismas.*

**2.3. FORMULACIÓN DE CONSULTAS Y OBSERVACIONES A LAS BASES**

Las consultas y observaciones se presentarán por escrito, debidamente fundamentadas, ante la Oficina General de Abastecimiento y Servicios Generales, sito en Av. Mariscal Castilla N°3909-4089 Ciudad Universitaria, en las fechas señaladas en el cronograma, en el horario de 07:30 am a 15:30 horas, debiendo estar dirigidos al Presidente del Comité Especial de la ADJUDICACIÓN DIRECTA SELECTIVA N°001-2014-CADYMC-UNCP PRIMERA CONVOCATORIA, pudiendo ser remitidas adicionalmente al siguiente correo electrónico: Comiteunpc@gmail.com

<sup>6</sup> La información del cronograma indicado en las Bases no debe diferir de la información consignada en el cronograma de la ficha del proceso en el SEACE. No obstante, de existir contradicción en esta información, primará el cronograma indicado en la ficha del proceso en el SEACE.



**IMPORTANTE:**

- Al consignar el horario de atención, debe tenerse en cuenta que el horario de atención no podrá ser menor a ocho horas

**2.4. PRESENTACIÓN DE PROPUESTAS<sup>7</sup>**

En caso la presentación de propuesta se realice en **ACTO PRIVADO**, en la evaluación deberá considerarse lo siguiente:

Los participantes presentarán sus propuestas en sobre cerrado, en la Oficina General de Abastecimiento y Servicios Generales, sito en Av. Mariscal Castilla N°3909-4089 Ciudad Universitaria, en la fecha y horario señalados en el cronograma, bajo responsabilidad del Comité Especial.

**IMPORTANTE:**

- Al consignar el horario de atención, debe tenerse en cuenta que el horario de atención no podrá ser menor a ocho horas

En ambos supuestos, las propuestas se presentarán en dos (2) sobres cerrados y estarán dirigidas al Comité Especial de la **ADJUDICACIÓN DIRECTA SELECTIVA N° 001-2014-CADYMC-UNCP PRIMERA CONVOCATORIA**, conforme al siguiente detalle:

**SOBRE N° 1:** Propuesta Técnica. El sobre será rotulado:

Señores  
UNIVERSIDAD NACIONAL DEL CENTRO DEL PERÚ  
Av. Mariscal Castilla N°3909-4089 Ciudad Universitaria  
Att.: Comité Especial  
**ADJUDICACIÓN DIRECTA SELECTIVA N° 001-2014-CADYMC-UNCP**  
**Denominación de la convocatoria: REFACCIÓN Y MANTENIMIENTO DE LOS**  
**SERVICIOS HIGIENICOS DE LA PLANTA METALURGICA DE YAURIS**  
SOBRE N° 1: PROPUESTA TÉCNICA  
[NOMBRE / RAZÓN SOCIAL DEL POSTOR]

**SOBRE N° 2:** Propuesta Económica. El sobre será rotulado:

S Señores  
UNIVERSIDAD NACIONAL DEL CENTRO DEL PERÚ  
Av. Mariscal Castilla N°3909-4089 Ciudad Universitaria  
Att.: Comité Especial  
**ADJUDICACIÓN DIRECTA SELECTIVA N° 001-2014-CADYMC-UNCP**  
**Denominación de la convocatoria: REFACCIÓN Y MANTENIMIENTO DE LOS**  
**SERVICIOS HIGIENICOS DE LA PLANTA METALURGICA DE YAURIS**  
SOBRE N° 2: PROPUESTA ECONOMICA  
[NOMBRE / RAZÓN SOCIAL DEL POSTOR]

**2.5. CONTENIDO DE LAS PROPUESTAS**

<sup>7</sup> De acuerdo con lo establecido por el artículo 64 del Reglamento, el acto de presentación de propuestas en una Adjudicación Directiva Selectiva puede ser público o privado, lo que debe determinarse en la sección específica de las Bases.



### 2.5.1. SOBRE N° 1 - PROPUESTA TÉCNICA

Se presentará en un original y 01 copia simple<sup>8</sup>.

El sobre N° 1 contendrá, además de un índice de documentos<sup>9</sup>, la siguiente documentación:

#### **Documentación de presentación obligatoria:**

- a) Declaración jurada de datos del postor.  
Cuando se trate de consorcio, esta declaración jurada será presentada por cada uno de los consorciados. **(Anexo N° 1)**.
- b) Declaración jurada de cumplimiento de los Requerimientos Técnicos Mínimos contenidos en el Capítulo III de la presente sección<sup>10</sup> **(Anexo N° 2)**. **y adjuntar los Términos de Referencia detallados del Servicio Ofertado firmados y sellados**
- c) Declaración jurada simple de acuerdo al artículo 42 del Reglamento **(Anexo N° 3)**.  
En el caso de consorcios, cada integrante debe presentar esta declaración jurada, salvo que sea presentada por el representante común del consorcio.
- d) Promesa formal de consorcio, de ser el caso, en la que se consigne los integrantes, el representante común, el domicilio común y las obligaciones a las que se compromete cada uno de los integrantes del consorcio así como el porcentaje equivalente a dichas obligaciones. **(Anexo N° 4)**

La promesa formal de consorcio deberá ser suscrita por cada uno de sus integrantes.

Se presume que el representante común del consorcio se encuentra facultado para actuar en nombre y representación del mismo en todos los actos referidos al proceso de selección, suscripción y ejecución del contrato, con amplias y suficientes facultades.

- e) Declaración jurada de plazo de prestación del servicio **(Anexo N° 5)**.

#### **IMPORTANTE:**

- *La omisión de alguno de los documentos enunciados acarreará la no admisión de la propuesta, sin perjuicio de lo señalado en el artículo 68 del Reglamento.*

#### **Documentación de presentación facultativa:**

<sup>8</sup> De acuerdo con el artículo 63 del Reglamento, la propuesta técnica se presentará en original y en el número de copias requerido en las Bases, el que no podrá exceder de la cantidad de miembros que conforman el Comité Especial.

<sup>9</sup> La omisión del índice no descalifica la propuesta, ya que su presentación no tiene incidencia en el objeto de la convocatoria.

<sup>10</sup> El Comité Especial debe determinar al elaborar las Bases si solo bastará la presentación de una declaración jurada para acreditar el cumplimiento de los requerimientos técnicos mínimos o, de lo contrario, si será necesario que lo declarado se encuentre respaldado con la presentación de algún otro documento, en cuyo caso, deberá precisar dicha información en el listado de documentación de presentación obligatoria del numeral 2.5.1 de la sección específica de las Bases.



- a) Certificado de inscripción o reinscripción en el registro de la Micro y Pequeña Empresa – REMYPE, de ser el caso<sup>11</sup>.
- b) En el caso de microempresas y pequeñas empresas integradas por personas con discapacidad, o en el caso de consorcios conformados en su totalidad por éstas, deberá presentarse una constancia o certificado con el cual acredite su inscripción en el Registro de Empresas Promocionales para Personas con Discapacidad<sup>12</sup>.
- c) **Factor Experiencia del Postor:** Copia simple de contratos u órdenes de servicio, y su respectiva conformidad por la prestación efectuada; o comprobantes de pago cuya cancelación se acredite documental y fehacientemente. Adicionalmente, para acreditar experiencia adquirida en consorcio, deberá presentarse copia simple de la promesa formal de consorcio o el contrato de consorcio.

Sin perjuicio de lo anterior, los postores deben presentar el **Anexo N° 7 Y N° 8, CONSULTORÍA EN GENERAL**, referido a la Experiencia del Postor.

**IMPORTANTE:**

- *Los postores que soliciten el beneficio de la exoneración del IGV previsto en la Ley N° 27037, Ley de Promoción de la Inversión en la Amazonía, deben presentar la declaración jurada de cumplimiento de condiciones para la aplicación de la exoneración del IGV (**Anexo N° 10**).*

*En el caso de consorcios, todos los integrantes que figuran en la promesa formal de consorcio deben reunir las condiciones exigidas para acceder al beneficio de la exoneración del IGV, debiendo presentar de manera independiente la declaración jurada antes señalada.*

**IMPORTANTE:**

- *En caso exista contradicción entre la información presentada en la propuesta técnica, la propuesta será descalificada.*

**2.5.2. SOBRE N° 2 - PROPUESTA ECONÓMICA<sup>13</sup>**

El Sobre N° 2 deberá contener la siguiente información obligatoria:

Oferta económica expresada en la moneda del valor referencial y el detalle de precios unitarios cuando este sistema haya sido establecido en las Bases (**Anexo N° 9**).

El monto total de la propuesta económica y los subtotales que lo componen deberán ser expresados con dos decimales. Los precios unitarios podrán ser expresados con más de dos decimales.

**IMPORTANTE:**

<sup>11</sup> Dicho documento se tendrá en consideración en caso de empate, conforme a lo previsto en el artículo 73 del Reglamento.

<sup>12</sup> Dicho documento se tendrá en consideración en caso de empate, conforme a lo previsto en el artículo 73 del Reglamento.

<sup>13</sup> De acuerdo con el artículo 63 del Reglamento la propuesta económica solo se presentará en original.



- La admisión de la propuesta económica que presenten los postores dependerá de si aquella se encuentra dentro los márgenes establecidos en el artículo 33 de la Ley y el artículo 39 de su Reglamento.

La propuesta económica de los postores que presenten la declaración jurada de cumplimiento de condiciones para la aplicación de la exoneración del IGV (**Anexo Nº 10**), debe encontrarse dentro de los límites del valor referencial sin IGV.

- En caso la información contenida en la propuesta económica difiera de la información contenida en la propuesta técnica, la propuesta económica será descalificada.

## 2.6. DETERMINACIÓN DEL PUNTAJE TOTAL

Una vez evaluadas las propuestas técnica y económica se procederá a determinar el puntaje total de las mismas.

El puntaje total de las propuestas será el promedio ponderado de ambas evaluaciones, obtenido de la siguiente fórmula:

$$PTP_i = c_1 PT_i + c_2 PE_i$$

Donde:

PTP<sub>i</sub> = Puntaje total del postor i  
PT<sub>i</sub> = Puntaje por evaluación técnica del postor i  
PE<sub>i</sub> = Puntaje por evaluación económica del postor i

### **IMPORTANTE:**

- Dependiendo del objeto contractual deberá incluirse las disposiciones que correspondan:

**En el caso de servicios de general se aplicarán las siguientes ponderaciones:**

c1 = Coeficiente de ponderación para la evaluación técnica.  
= **0.70**  
c2 = Coeficiente de ponderación para la evaluación económica.  
= **0.30**

Donde: c1 + c2 = 1.00

### **IMPORTANTE:**

- En el caso de contratación de servicios que se presten fuera de las provincias de Lima y Callao debe consignarse lo siguiente:

*“En caso se hubiese presentado dentro de la propuesta técnica la solicitud de bonificación por servicios ejecutados en la provincia o provincias colindantes (**Anexo Nº 11**), se asignará una bonificación equivalente al diez por ciento (10%) sobre la sumatoria de las propuestas técnica y económica de los postores con domicilio en la provincia donde se prestará el servicio objeto del proceso de selección o en las provincias colindantes, sean o no pertenecientes al mismo departamento o región. El domicilio será el consignado en la constancia de inscripción ante el RNP.”*

## 2.7. REQUISITOS PARA LA SUSCRIPCIÓN DEL CONTRATO

El postor ganador de la Buena Pro deberá presentar los siguientes documentos para



suscribir el contrato:

- a) Constancia vigente de no estar inhabilitado para contratar con el Estado.
- b) Garantía por el monto diferencial de la propuesta, de ser el caso. Carta Fianza
- c) Contrato de consorcio con firmas legalizadas de los integrantes, de ser el caso.
- d) Código de cuenta interbancario (CCI).
- e) Domicilio para efectos de la notificación durante la ejecución del contrato.
- f) Correo electrónico para notificar la orden de servicio, en el caso que habiendo sido convocado el proceso por relación de ítems, el valor referencial del ítem adjudicado corresponda al proceso de Adjudicación de Menor Cuantía, de ser el caso.

**IMPORTANTE:**

- *En caso de que el postor ganador de la Buena Pro sea un consorcio y la Entidad opte por solicitar como garantía para la suscripción del contrato carta fianza o póliza de caución, conforme a lo indicado por la Superintendencia de Banca, Seguros y Administradoras Privadas de Fondos de Pensiones en los Oficios N° 5196-2011-SBS y N° 15072-2012-SBS, a fin de que no existan problemas en la ejecución de las mencionadas garantías, resulta necesario que éstas consignen en su texto, el nombre, denominación o razón social de todas y cada una de las personas naturales y/o jurídicas que integran el consorcio .*

Adicionalmente, puede considerarse otro tipo de documentación a ser presentada, tales como:

- a) Copia de DNI del Representante Legal.
- b) Copia de la vigencia del poder del representante legal de la empresa.
- c) Copia de la constitución de la empresa y sus modificatorias debidamente actualizado.
- d) Copia del RUC de la empresa.

**IMPORTANTE:**

- *La Entidad no podrá exigir documentación o información adicional a la consignada en el presente numeral para la suscripción del contrato.*

**2.8. PLAZO PARA LA SUSCRIPCIÓN DEL CONTRATO**

Dentro del plazo de doce (12) días hábiles siguientes al consentimiento de la Buena Pro o cuando esta haya quedado administrativamente firme, debe suscribirse el contrato, plazo dentro del cual el postor ganador y la Entidad deberán realizar las acciones correspondientes para cumplir las disposiciones contenidas en el numeral 1 del artículo 148 del Reglamento.

La citada documentación deberá ser presentada en Oficina General de Abastecimiento y Servicios Generales, sito en Av. Mariscal Castilla N°3909-4089 Ciudad Universitaria

**2.9. FORMA DE PAGO**

La Entidad deberá realizar el pago de la contraprestación pactada a favor del contratista en proporción al avance físico de la Obra, a la presentación del informe mensual y valorización respectiva, así como a la revisión y aprobación de la liquidación de obra.

De acuerdo con el artículo 176 del Reglamento, para efectos del pago de las contraprestaciones ejecutadas por el contratista, la Entidad deberá contar con la siguiente documentación:



- Recepción y conformidad del área usuaria
- Informe del funcionario responsable del área usuaria emitiendo su conformidad de la prestación efectuada.
- Comprobante de pago.

#### **2.10. PLAZO PARA EL PAGO**

La Entidad debe efectuar el pago dentro de los quince (15) días calendario siguiente al otorgamiento de la conformidad respectiva, siempre que se verifiquen las demás condiciones establecidas en el contrato.

#### **2.11. REAJUSTE DE LOS PAGOS**

No hay reajuste.



**CAPÍTULO III**  
**TÉRMINOS DE REFERENCIA Y REQUERIMIENTOS TÉCNICOS MÍNIMOS**

**REFACCIÓN Y MANTENIMIENTO DE LOS SERVICIOS HIGIENICOS DE LA PLANTA METALURGICA DE YAURIS**

**1 . ÁREA USUARIA SOLICITANTE**

Facultad de Ingeniería Metalúrgica y de Materiales.

**2 . OBJETO DE SERVICIO**

Servicio de refacción y mantenimiento de los servicios higiénicos de la planta metalúrgica de Yauris.

**3 . JUSTIFICACION DEL PROYECTO**

La actual tendencia de la universidades de hoy es fomentar la “Cultura de la Calidad” la que constituye una tarea permanente para los profesionales, a partir de la promulgación de la ley del Sistema Nacional de Evaluación, Acreditación y Certificación de la Calidad Educativa (SINEACE) y su reglamento, cuya finalidad es garantizar a la sociedad que las instituciones educativas públicas y privadas ofrezcan un óptimo servicio de calidad.

La facultad de Ingeniería Metalúrgica y de Materiales de la Universidad Nacional del Centro del Perú a partir de ello se siente involucrada en nuestro contexto orientado a satisfacer demandas de la sociedad y a mejorar su calidad de atención a los usuarios.

**4 . TÉRMINOS DE REFERENCIA DEL SERVICIO REQUERIDO**

N°	TRABAJO	UNIDAD	METRADO
1	<b>TRABAJOS PRELIMINARES</b>		
1.1.	Limpieza de terreno manual	m <sup>3</sup>	28.00
1.2.	Trazo y replanteo	m <sup>3</sup>	28.00
2	<b>MOVIMIENTO DE TIERRAS</b>		
2.1.	Excavación de zanja para cimiento corrido	m <sup>3</sup>	8.28
2.2.	Excavación pozo de percolación	m <sup>3</sup>	2.00
3	<b>OBRAS DE CONCRETO SIMPLE</b>		
3.1.	Cimiento corrido concreto 1:10+30%PG	m <sup>3</sup>	8.28
4	<b>SOBRECIMIENTO</b>		
4.1.	Concreto 1:8+25% PM	m <sup>3</sup>	1.53
4.2.	Encofrado y Desencofrado	m <sup>2</sup>	35.60
4.3.	Falso piso de 4”	m <sup>2</sup>	22.91
5	<b>DINTELES</b>		
5.1.	Concreto fc=210	m <sup>3</sup>	2.28
5.2.	Encofrado y Desencofrado	m <sup>2</sup>	20.50
6	<b>MUROS Y TABAQUERIA- ALBAÑILERIA</b>		
6.1.	Muro de ladrillo soga mezcla 1:4 x 1.5 cm	m <sup>2</sup>	70.81
7	<b>COBERTURA</b>		
7.1.	Plancha tipo Andina	m <sup>2</sup>	31.50
8	<b>REVOQUES Y ENLUCIDOS</b>		
8.1.	Tarrajeo en interiores y exteriores	m <sup>2</sup>	130.04
9	<b>PISO Y PAVIMENTOS</b>		
9.1.	Piso cemento pulido coloreado	m <sup>2</sup>	12.80
9.2.	Piso cerámico antideslizante 30x30	m <sup>2</sup>	10.20
10	<b>ZOCALOS Y CONTRAZOCALOS</b>		
10.1.	Comtrazoc. Cemento s/color h=10 cm Pulido	m	29.90
10.2.	Zócalo mayólica blanca 20x20	m <sup>2</sup>	53.80
11	<b>VENTANA</b>		
11.1.	Ventana de madera incluye vidrio	m <sup>2</sup>	2.50
12	<b>CARPINTERIA DE MADERA</b>		





**UNIVERSIDAD NACIONAL DEL CENTRO DEL PERÚ**  
**ADS S- 001-2014-CADYMC-UNCP**

12.1	Puerta contraplacada 5.5 ra	m <sup>2</sup>	4.95
13	<b>CERRAJERIA</b>		
13.1.	Cerradura de dos golpes	pza	2.00
13.2.	Cerradura embutida para baño	pza	8.00
14	<b>PINTURA</b>		
14.1	Pintura látex en interiores y exteriores	m <sup>2</sup>	52.10
15	<b>INSTALACIONES SANITARIAS</b>		
15.1.	Inodoro loza blanca simple	pza	4.03
15.2.	Lavatorio simple blanco	pza	5.00
15.3.	Ducha y llave	pza	4.00
15.4.	Papelera, jabonera toallera (kit)	und.	4.00
15.5.	Colocación de aparatos y accesorios	und.	4.00
16	<b>DESAGUE</b>		
16.1.	Salida desagüe PVC SAL 2"	pto	9.03
16.2.	Salida desagüe PVC SAL 4"	pto	4.00
16.3.	Tubería PVC SAL 2"	m	13.72
16.4.	Tubería PVC SAL 4"	m	11.33
16.5.	Yee PVC 4" RED 2"	und.	6.00
16.6.	Yee PVC SAL 2"	und.	3.00
16.7.	Yee PVC SAL 4"	und.	4.00
16.8.	Codo PVC SAL 2" x 45	und.	1.00
16.9.	Codo PVC SAL 4" x 45	und.	1.00
17	<b>ADITAMENTOS VARIOS</b>		
17.1.	Sumidero de bronce 2" incluye colocación	und.	6.00
17.2.	Registro de bronce de 4"	und.	4.03
18	<b>SISTEMA DE AGUA FRIA</b>		
18.1.	Salidas de agua fría PVC SAP ½"	und.	16.00
18.2	Red de distrib. Agua tubería ¾" PVC SAP	m.	10.00
18.3.	Red de distrib. Agua tubería ½" PVC SAP	m.	22.50
18.4.	Reducc. PVC clase 10 de ¾" a ½" PVC SAP	und.	1.00
18.5.	Codo de ½" clase 1C para agua	pza.	6.00
18.6.	Tee ½" PVC clase 10 para agua	pza.	9.00
18.7.	Válvula de compuerta de bronce ¾"	pza.	1.00
19	<b>INSTALACIONES ELECTRICAS</b>		
19.1.	Salidas para centros de luz con interruptor	pto.	3.00
19.2.	Salida para toma corriente doble con pvc	pto.	4.00
19.3.	Tubería PVS SAP (eléctrica) de 20mm.	m.	20.26
19.4.	Tubería PVS SAP (eléctrica) de 25mm.	m.	10.00
19.5.	Conductor de 2x250 mm <sup>2</sup> TW-CU	m.	23.26
19.6.	Tablero de distrib. Metálico 4 polos	pza.	1.00
19.7.	Fluorescente circular c7 accesor. Y fijación	und.	3.00
20	<b>ESTRUCTURA DE MADERA DE TECHO</b>		
20.1.	Viga de madera tornillo 2"x6	ml.	41.00
20.2.	Cobertura de teja andina eternit	und.	46.00
20.3.	Ventilación	und.	4.00
20.4.	Tirafones ¾ x 6"	und.	120.00

**5 . SE ADJUNTA LOS PLANOS DE:**

- PLANTA
- CIMENTACION
- ELEVACION POSTERIOR
- ELEVACION FRONTAL
- INSTALACIONES SANITARIAS
- INSTALACIONES ELECTRICAS

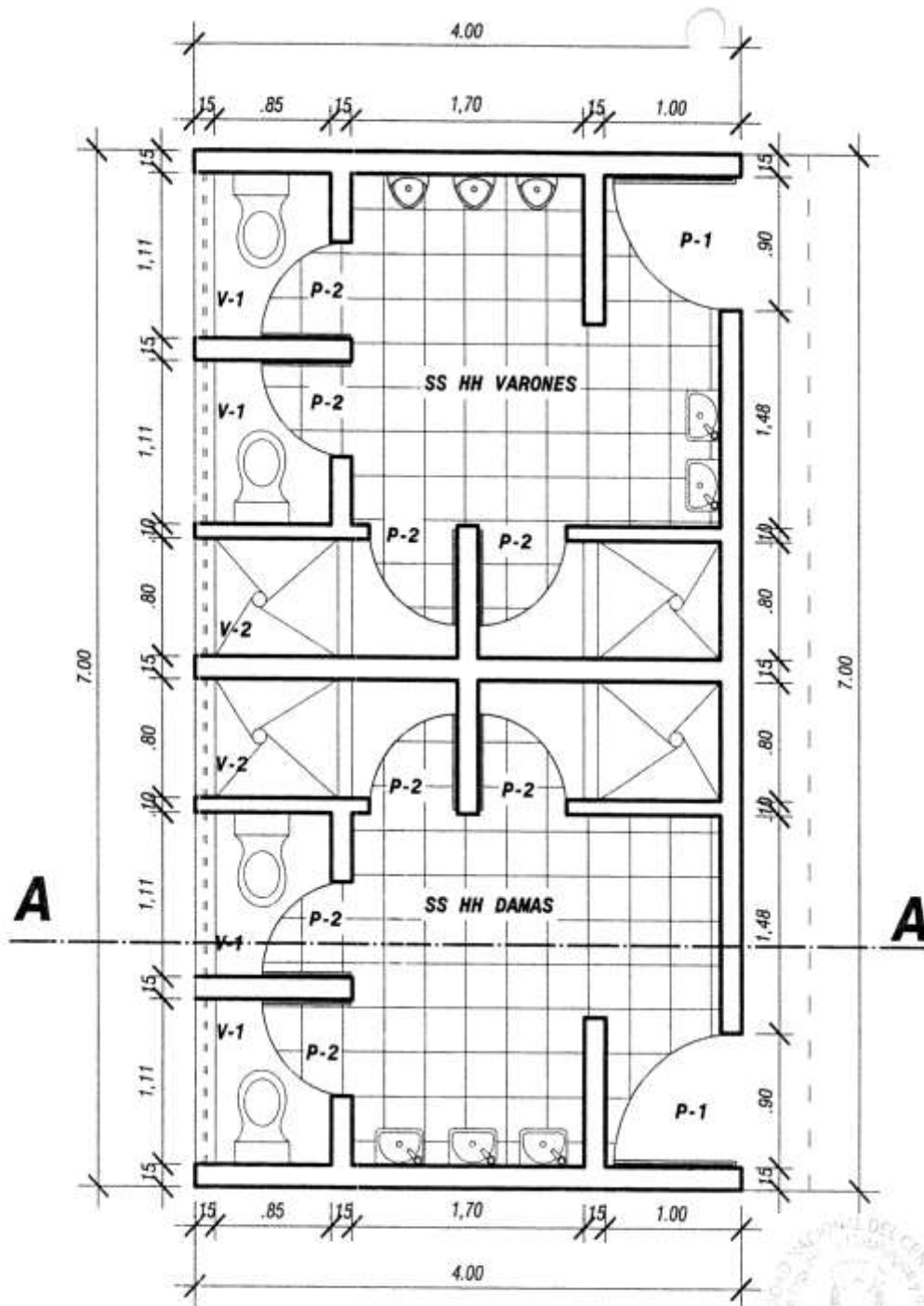

**PLANTA**  
ESCALA 1:50



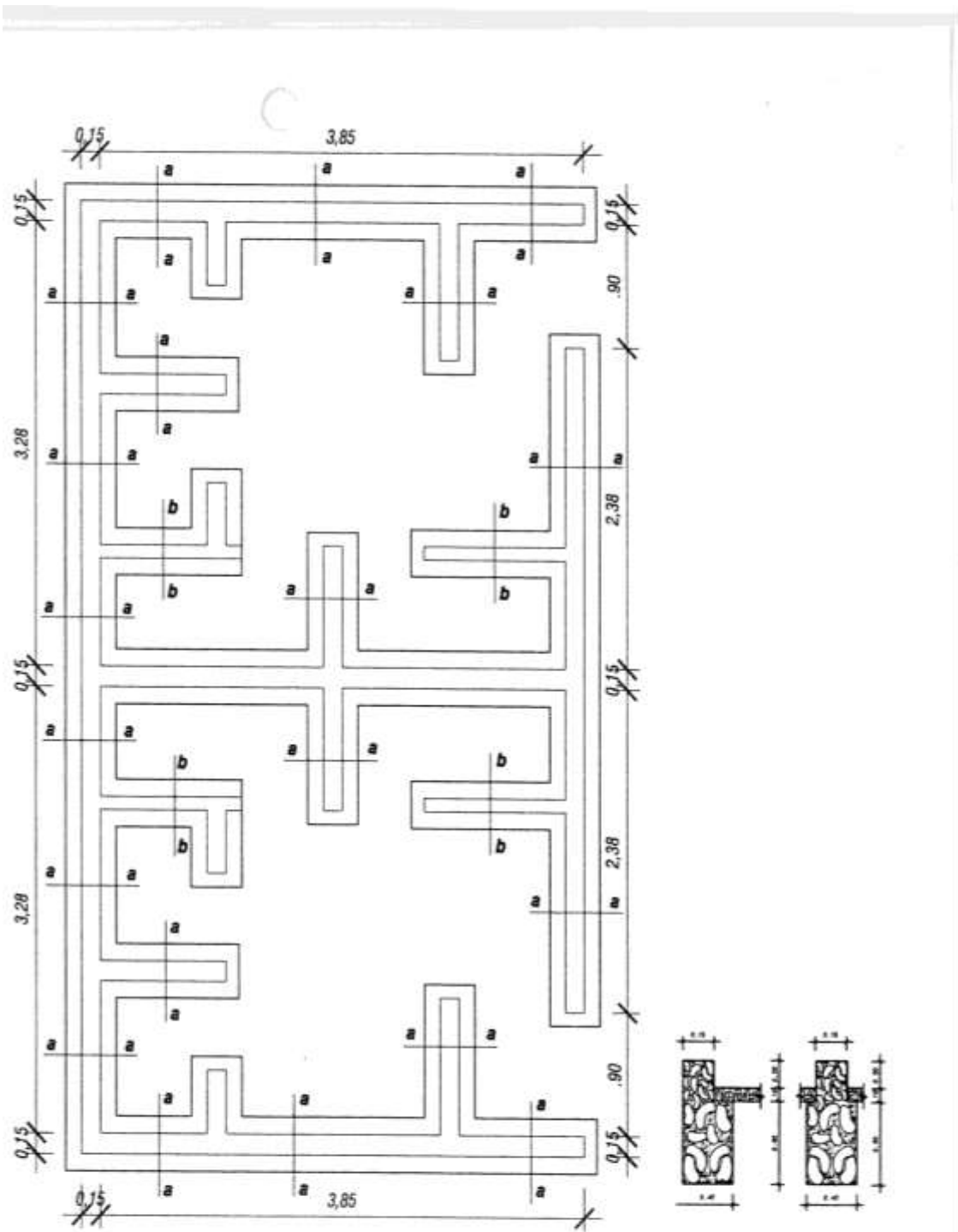

**CIMENTACION**

ESCALA 1:50

*Luis Vergara Vera*  
ARQ. LUIS NICOLAS VERGARA VERA  
CAP N° 10881

700



003

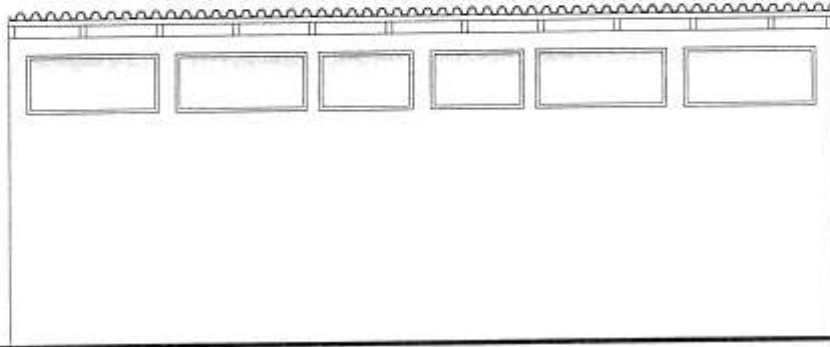

**ELEVACION POSTERIOR**  
ESCALA 1:50

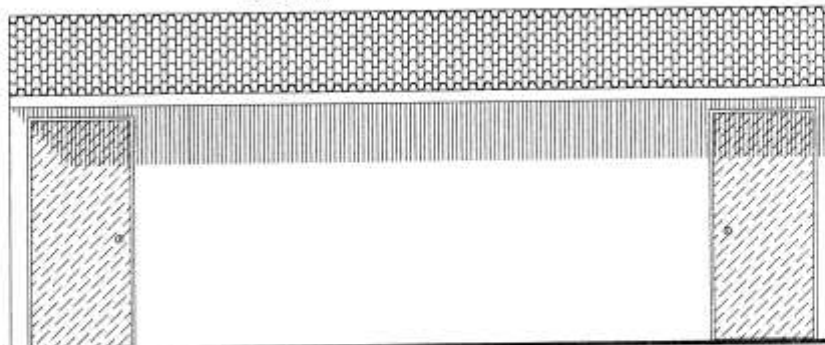

**ELEVACION FRONTAL**  
ESCALA 1:50

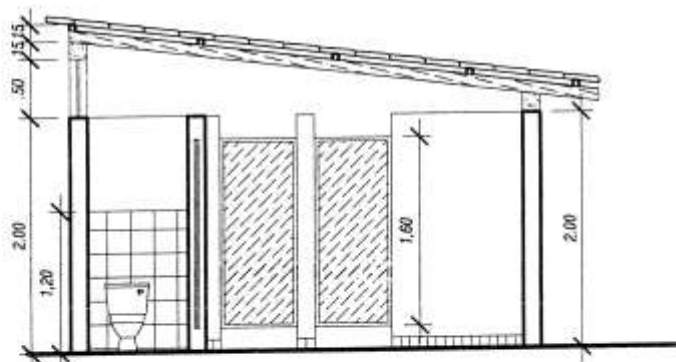

**CORTE AA**  
ESCALA 1:50



*Luis Nicolás Vergara Veká*  
ARQ. LUIS NICOLAS VERGARA VEKA  
C.A.P. N° 10681

3

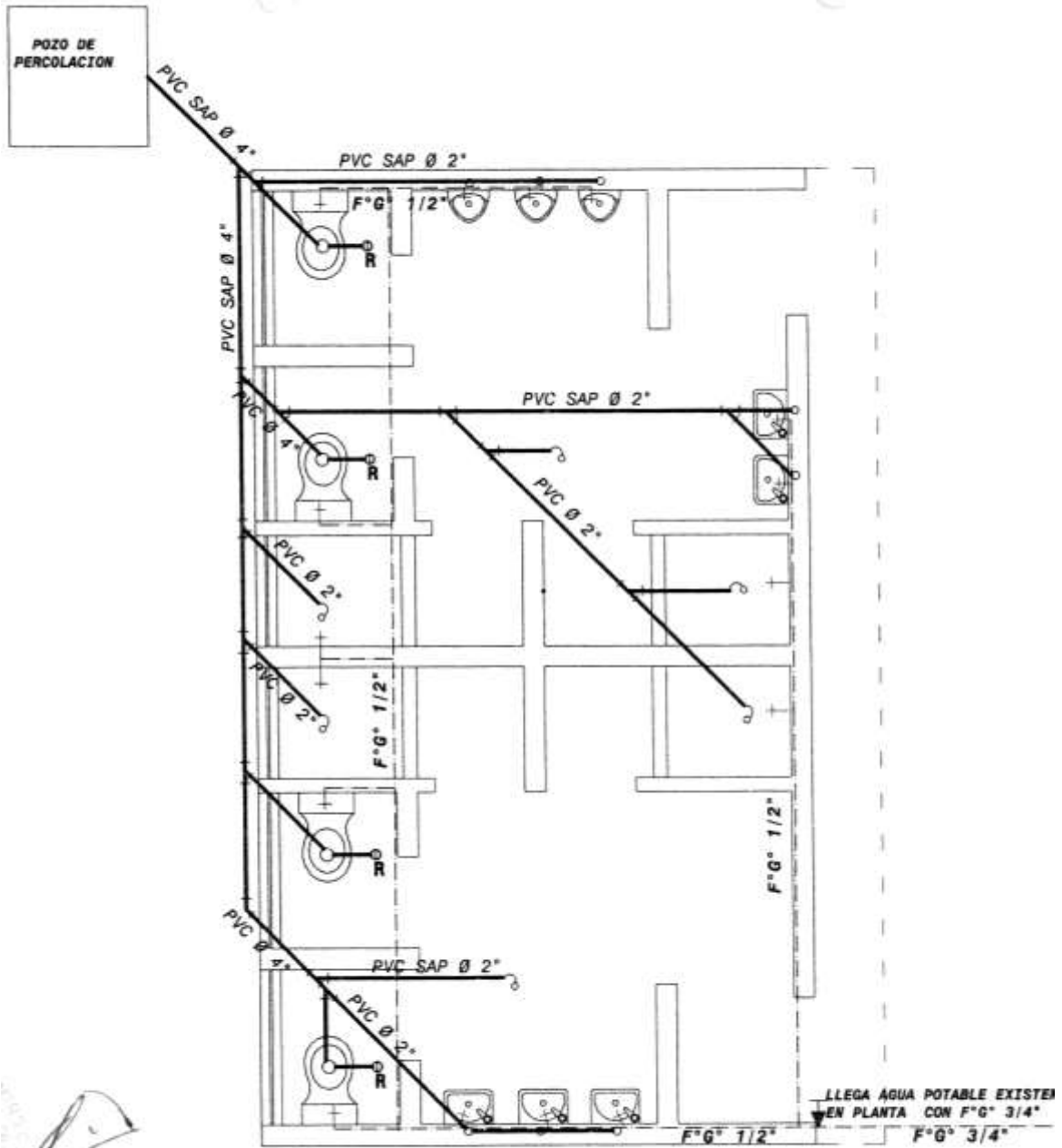

### INSTALACIONES SANITARIAS

ESCALA 1:50

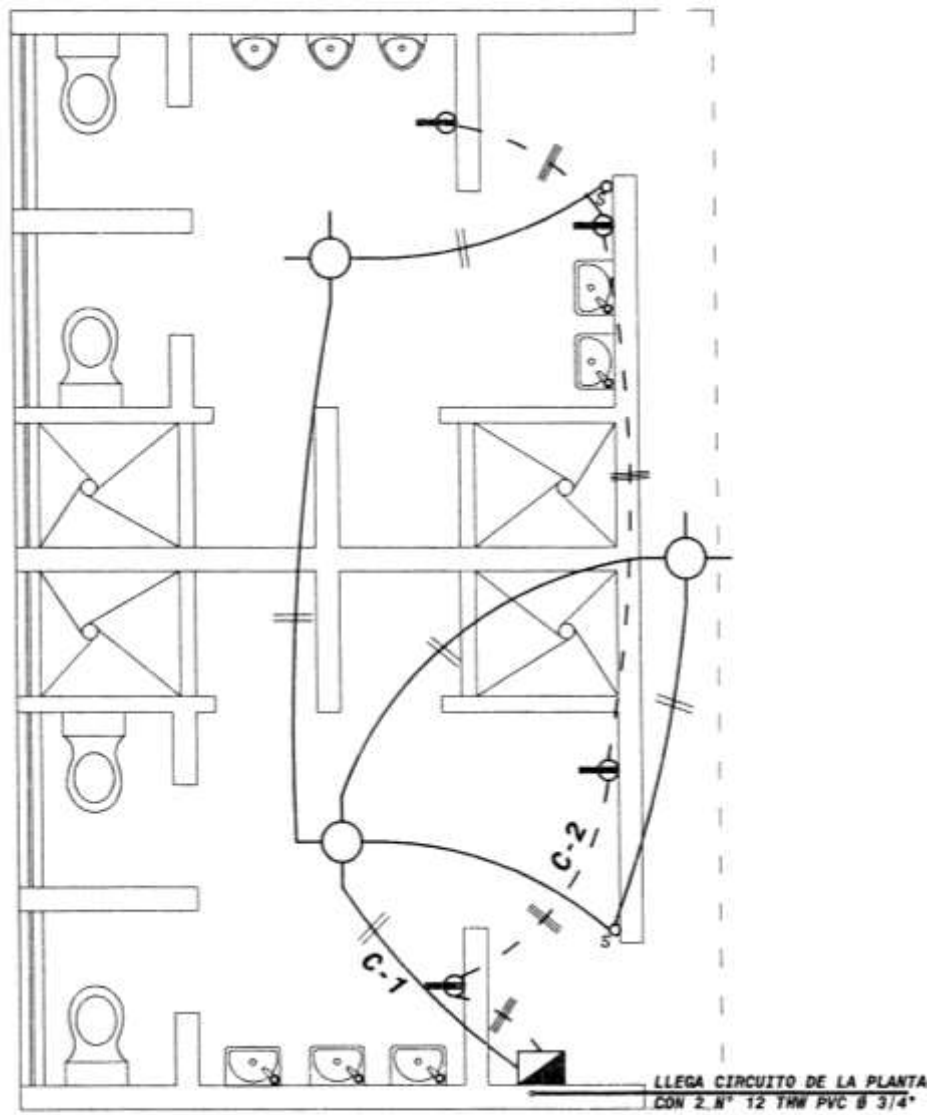

**INSTALACIONES ELECTRICAS**  
ESCALA 1:50



**6 . PERSONAL**

- Personal con experiencia en labores de construcción de albañilería
- Personal con indumentaria de seguridad, guantes, mameluco, casco, gafas y mascarilla.

**7 . BENEFICIARIOS**

Docentes, estudiantes y personal administrativo de la Facultad de ingeniería Metalúrgica y de Materiales.

<b>PERSONAL</b>	<b>CANTIDAD</b>
Personal Administrativo	03
Personal Docente	25
Alumnos	370

**8 . USO Y MANTENIMIENTO**

El manejo, cuidado y limpieza de los servicios higiénicos estará a cargo de los usuarios y del personal de mantenimiento y limpieza de la Universidad Nacional del Centro del Perú.

**9 . EJECUCION DEL PLAZO**

Contados a partir de la firma de contrato.

**1 0 . TIEMPO DE ENTREGA DE SERVICIO**

45 días calendario.

**1 1 . EXPEDICIÓN DE ACTA DE CONFORMIDAD**

Área usuaria – Facultad de Metalurgia y de Materiales.



**CAPÍTULO IV**  
**CRITERIOS DE EVALUACIÓN TÉCNICA**

**EVALUACIÓN TÉCNICA (Puntaje Máximo: 100 Puntos)**

FACTORES DE EVALUACIÓN - OBLIGATORIOS		PUNTAJE / METODOLOGÍA PARA SU ASIGNACIÓN
<b>A.</b>	<b>EXPERIENCIA DEL POSTOR</b>	<b>35 PUNTOS</b>
	<b>A.1. EXPERIENCIA EN LA ACTIVIDAD</b>	<b>35 PUNTOS</b>
	<p><u>Criterio:</u> Se evaluará considerando el monto facturado acumulado por el postor correspondiente a la actividad objeto del proceso, durante un periodo de (08) años a la fecha de presentación de propuestas, hasta por un monto máximo acumulado equivalente a (4.0) veces el valor referencial en refacción y mantenimiento de servicios higiénicos iguales o similares.</p> <p><u>Acreditación:</u> La experiencia se acreditará mediante copia simple de: contratos y sus respectivas actas de recepción y conformidad por la prestación efectuada; o comprobantes de pago cuya cancelación se acredite documental y fehacientemente, con <b>VOUCHER DE DEPÓSITO, REPORTE DE ESTADO DE CUENTA, CANCELACIÓN EN EL DOCUMENTO</b>, correspondiente a un máximo de diez (10) servicios.</p> <p>En caso los postores presenten varios comprobantes de pago para acreditar la prestación de un solo servicio, se deberá acreditar que corresponden a dicho servicio; de lo contrario, se asumirá que los comprobantes acreditan servicios independientes, en cuyo caso solo se considerará, para la evaluación y calificación, los diez (10) primeros servicios indicados en el Anexo N° 6 referido a la Experiencia del Postor.</p> <p>En el caso de servicios de ejecución periódica, sólo se considerará como experiencia la parte del contrato que haya sido ejecutada a la fecha de presentación de propuestas, debiendo adjuntarse copia de las conformidades correspondientes a tal parte o los respectivos comprobantes de pago.</p> <p>En los casos que se acredite experiencia adquirida en consorcio, deberá presentarse la promesa formal de consorcio o el contrato de consorcio del cual se desprenda fehacientemente el porcentaje de las obligaciones que se asumió en el contrato presentado; de lo contrario, no se computará la experiencia proveniente de dicho contrato.</p> <p>Asimismo, cuando se presenten contratos derivados de procesos de selección convocados antes del 20.09.2012, se entenderá que el porcentaje de las obligaciones equivale al porcentaje de participación de la promesa formal o del contrato de consorcio. En caso que en dichos documentos no se consigne el porcentaje de participación se presumirá que las obligaciones se ejecutaron en partes iguales.</p> <p>Cuando en los contratos, órdenes de servicios o comprobantes de pago el monto facturado se encuentre expresado en moneda extranjera, debe indicarse el tipo de cambio venta publicado por la Superintendencia de Banca, Seguros y AFP correspondiente a la fecha de suscripción del contrato, de</p>	<p>M <math>\geq</math> 4,0 veces el valor referencial: <b><u>40 puntos</u></b></p> <p>M <math>\geq</math> 3,0 veces el valor referencial y <math>&lt;</math> 4,0 veces el valor referencial: <b><u>20 puntos</u></b></p> <p>M <math>\geq</math> 2.0 veces el valor referencial y <math>&lt;</math> 3,0 veces el valor referencial: <b><u>10 puntos</u></b></p>





**UNIVERSIDAD NACIONAL DEL CENTRO DEL PERÚ**  
**ADS S- 001-2014-CADYMC-UNCP**

FACTORES DE EVALUACIÓN - OBLIGATORIOS	PUNTAJE / METODOLOGÍA PARA SU ASIGNACIÓN
emisión de la orden de servicio o de cancelación del comprobante de pago, según corresponda.  Sin perjuicio de lo anterior, los postores deben llenar y presentar el Anexo N° 6 referido a la Experiencia del Postor.	

**IMPORTANTE:**

- *Atendiendo a la naturaleza y características del objeto del proceso, el Comité Especial podrá consignar el factor EXPERIENCIA EN LA ESPECIALIDAD. En dicho caso, el Comité Especial deberá observar para su formulación lo señalado en el párrafo precedente para el factor EXPERIENCIA EN LA ACTIVIDAD, debiendo precisar los servicios que califican como similares para acreditar tal experiencia.*
- *Cuando se incluya el factor EXPERIENCIA EN LA ACTIVIDAD y el factor EXPERIENCIA EN LA ESPECIALIDAD, el servicio presentado para acreditar la experiencia en la especialidad servirá para acreditar la experiencia en la actividad.*
- *El factor referido a la experiencia del postor será facultativo en el caso de la contratación de servicios de arrendamiento de inmuebles.*

Adicionalmente, el Comité Especial **podrá** consignar los siguientes factores de evaluación, pudiendo utilizar algunos o todos los que a continuación se detallan, según corresponda a la naturaleza y características del objeto del proceso, su finalidad y a la necesidad de la Entidad:

B. PLAZO DE ENTREGA	(40 PUNTOS)
<u>Criterio:</u> Se evaluará en función al plazo de entrega ofertado, el cual debe mejorar el plazo de entrega establecido como requerimiento técnico mínimo.  <u>Acreditación:</u> Se acreditará mediante la presentación de declaración jurada.	*De 01 a 25 días calendarios 40 puntos  *De 26 a 35 días calendarios 20 puntos  *De 36 a 44 días calendarios 10 puntos



**C. CUMPLIMIENTO DEL SERVICIO**

Criterio:

Se evaluará en función al número de constancias o certificados en el que se acredite que el postor prestó servicios sin que haya incurrido en penalidades, hasta un máximo de diez (10) contratos de obra en general y/o similares. Para la aplicación de puntajes se considerará que en el contrato aparezca el plazo de ejecución, esté acompañado del acta de recepción ó la liquidación respectiva aprobada por la Entidad contratante, ó constancia de la Entidad contratante donde manifieste que la empresa no incurrió en penalidades por la ejecución contractual.

Acreditación:

Mediante la presentación de un máximo de diez (10) constancias de prestación o cualquier otro documento que, independientemente de su denominación, indique, como mínimo, lo siguiente:

Asimismo, el factor podrá ser acreditado mediante la presentación de cualquier documento en el que conste o se evidencie que la prestación presentada para acreditar la experiencia fue ejecutada sin penalidades, independientemente de la denominación que tal documento reciba.

*Por ejemplo se puede utilizar la siguiente fórmula de evaluación:*

$$PCP = \frac{PF \times CBC}{NC}$$

*Donde:*

PCP	=	Puntaje a otorgarse al postor
PF	=	Puntaje máximo del Factor
NC	=	Número de contrataciones presentadas para acreditar la experiencia del postor
CBC	=	Número de constancias de buen cumplimiento de la prestación

*Asimismo, el factor podrá ser acreditado mediante la presentación de cualquier documento en el que conste o se evidencie que la prestación presentada para acreditar la experiencia fue ejecutada sin penalidades, independientemente de la denominación que tal documento reciba.*

Notas:

1. Los certificados o constancias deben referirse a servicios que se presentaron para acreditar la experiencia del postor. En caso la experiencia se haya acreditado con un número mayor de diez servicios para la aplicación de la fórmula propuesta, se considerará que se han presentado únicamente diez (10), ya que tal es el número máximo de constancias de cumplimiento permitidas por la normativa.
2. Ver Pronunciamientos N° 108-2010/DTN y N°112-2010/DTN.

**20 PUNTOS**

**IMPORTANTE:**

- Los factores de evaluación no pueden calificar con puntaje el cumplimiento de los requerimientos técnicos mínimos.
- Para acceder a la etapa de evaluación económica, el postor deberá obtener un puntaje técnico mínimo de ochenta (80) puntos.



**CAPÍTULO V**  
**PROFORMA DEL CONTRATO**

Conste por el presente documento, la contratación del servicio [CONSIGNAR LA DENOMINACIÓN DE LA CONVOCATORIA], que celebra de una parte [CONSIGNAR EL NOMBRE DE LA ENTIDAD], en adelante LA ENTIDAD, con RUC N° [.....], con domicilio legal en [.....], representada por [.....], identificado con DNI N° [.....], y de otra parte [.....], con RUC N° [.....], con domicilio legal en [.....], inscrita en la Ficha N° [.....] Asiento N° [.....] del Registro de Personas Jurídicas de la ciudad de [.....], debidamente representado por su Representante Legal, [.....], con DNI N° [.....], según poder inscrito en la Ficha N° [.....], Asiento N° [.....] del Registro de Personas Jurídicas de la ciudad de [.....], a quien en adelante se le denominará EL CONTRATISTA en los términos y condiciones siguientes:

**CLÁUSULA PRIMERA: ANTECEDENTES**

Con fecha [.....], el Comité Especial adjudicó la Buena Pro de la **ADJUDICACIÓN DIRECTA SELECTIVA N° 001-2014-CADYMC/UNCP**; para la contratación del servicio [CONSIGNAR LA DENOMINACIÓN DE LA CONVOCATORIA], a [INDICAR NOMBRE DEL GANADOR DE LA BUENA PRO], cuyos detalles e importe constan en los documentos integrantes del presente contrato.

**CLÁUSULA SEGUNDA: OBJETO**

El presente contrato tiene por objeto [CONSIGNAR EL OBJETO DE LA CONTRATACIÓN], conforme a los Términos de Referencia.

**CLÁUSULA TERCERA: MONTO CONTRACTUAL**

El monto total del presente contrato asciende a [CONSIGNAR MONEDA Y MONTO], [CONSIGNAR SI O NO] incluye IGV.<sup>14</sup>

Este monto comprende el costo del servicio, seguros e impuestos, así como todo aquello que sea necesario para la correcta ejecución de la prestación materia del presente contrato.

**CLÁUSULA CUARTA: DEL PAGO<sup>15</sup>**

LA ENTIDAD se obliga a pagar la contraprestación a EL CONTRATISTA en [INDICAR MONEDA], en [INDICAR SI SE TRATA DE ÚNICO PAGO, PAGOS PARCIALES O PAGOS PERIÓDICOS], luego de la recepción formal y completa de la documentación correspondiente, según lo establecido en el artículo 181 del Reglamento de la Ley de Contrataciones del Estado.

Para tal efecto, el responsable de otorgar la conformidad de la prestación deberá hacerlo en un plazo que no excederá de los diez (10) días calendario de ser estos recibidos.

LA ENTIDAD debe efectuar el pago dentro de los quince (15) días calendario siguiente al otorgamiento de la conformidad respectiva, siempre que se verifiquen las demás condiciones establecidas en el contrato.

En caso de retraso en el pago, EL CONTRATISTA tendrá derecho al pago de intereses conforme a lo establecido en el artículo 48 de la Ley de Contrataciones del Estado, contado

<sup>14</sup> Consignar que NO incluye IGV en caso el postor ganador de la Buena Pro haya presentado la Declaración jurada de cumplimiento de condiciones para la aplicación de la exoneración del IGV (Anexo N° 10) en su propuesta técnica.

<sup>15</sup> En cada caso concreto, dependiendo de la naturaleza del contrato, podrá adicionarse la información que resulte pertinente a efectos de generar el pago.



desde la oportunidad en el que el pago debió efectuarse.

**CLÁUSULA QUINTA: DEL PLAZO DE LA EJECUCIÓN DE LA PRESTACIÓN**

El plazo de ejecución del presente contrato es de [.....] días calendario, el mismo que se computa desde [CONSIGNAR SI ES DEL DÍA SIGUIENTE DE SUSCRITO EL CONTRATO O DESDE EL DÍA SIGUIENTE DE CUMPLIDA LA CONDICIÓN PARA EL INICIO DE LA EJECUCIÓN, DEBIENDO INDICAR LA CONDICIÓN EN ESTE ÚLTIMO CASO].

**IMPORTANTE:**

- De preverse en los Términos de Referencia la ejecución de actividades de instalación, implementación u otros que deban realizarse de manera previa al inicio del plazo de ejecución, se debe consignar lo siguiente:

*“El plazo para la [CONSIGNAR LAS ACTIVIDADES PREVIAS PREVISTAS EN LOS TÉRMINOS DE REFERENCIA] es de [.....] días calendario, el mismo que se computa desde [INDICAR CONDICIÓN CON LA QUE DICHAS ACTIVIDADES SE INICIAN].”*

**CLÁUSULA SEXTA: PARTES INTEGRANTES DEL CONTRATO**

El presente contrato está conformado por las Bases integradas, la oferta ganadora<sup>16</sup> y los documentos derivados del proceso de selección que establezcan obligaciones para las partes.

**CLÁUSULA SÉTIMA: GARANTÍAS**

EL CONTRATISTA entregó a la suscripción del contrato la respectiva garantía solidaria, irrevocable, incondicional y de realización automática a sólo requerimiento, a favor de LA ENTIDAD, por los conceptos, importes y vigencias siguientes:

En el caso que corresponda, consignar lo siguiente:

- Garantía por el monto diferencial de la propuesta<sup>17</sup>: S/. [CONSIGNAR EL MONTO], a través de la [INDICAR EL TIPO DE GARANTÍA Y NUMERO DEL DOCUMENTO, EMPRESA QUE LA EMITE], la misma que deberá mantenerse vigente hasta la conformidad de la recepción de la prestación.

**CLÁUSULA OCTAVA: EJECUCIÓN DE GARANTÍAS POR FALTA DE RENOVACIÓN**

LA ENTIDAD está facultada para ejecutar las garantías cuando EL CONTRATISTA no cumpliera con renovarlas, conforme a lo dispuesto por el artículo 164 del Reglamento de la Ley de Contrataciones del Estado.

**IMPORTANTE:**

- Si LA ENTIDAD ha previsto la entrega de adelantos, deberá consignar la siguiente cláusula:

**“CLÁUSULA NOVENA: ADELANTO DIRECTO<sup>18</sup>**

<sup>16</sup> La oferta ganadora comprende a las propuestas técnica y económica del postor ganador de la Buena Pro.

<sup>17</sup> En aplicación de lo dispuesto por el artículo 160 del Reglamento de la Ley de Contrataciones del Estado, cuando la propuesta económica fuese inferior al valor referencial en más del diez por ciento (10%) de éste en el proceso de selección para la contratación de servicios, para la suscripción del contrato el postor ganador deberá presentar una garantía adicional por un monto equivalente al veinticinco por ciento (25%) de la diferencia entre el valor referencial y la propuesta económica. Dicha garantía deberá tener vigencia hasta la conformidad de la recepción de la prestación a cargo del contratista.

<sup>18</sup> Si la Entidad ha previsto la entrega de adelantos, deberá consignar el procedimiento para su entrega y la respectiva garantía, precisando el plazo en el cual el contratista solicitará los adelantos. Asimismo, deberá consignar la



“LA ENTIDAD otorgará [CONSIGNAR NÚMERO DE ADELANTOS A OTORGARSE]

adelantos directos por el [CONSIGNAR PORCENTAJE QUE NO DEBE EXCEDER DEL 30% DEL MONTO DEL CONTRATO ORIGINAL] del monto del contrato original.

EL CONTRATISTA debe solicitar los adelantos dentro de [CONSIGNAR EL PLAZO Y OPORTUNIDAD PARA LA SOLICITUD], adjuntando a su solicitud la garantía por adelantos<sup>19</sup> mediante [CONSIGNAR CARTA FIANZA O PÓLIZA DE CAUCIÓN] y el comprobante de pago correspondiente. Vencido dicho plazo no procederá la solicitud.

LA ENTIDAD debe entregar el monto solicitado dentro de [CONSIGNAR EL PLAZO] siguientes a la presentación de la solicitud del contratista.

En el supuesto que los adelantos no se entreguen en la oportunidad prevista, EL CONTRATISTA tendrá derecho a solicitar la ampliación del plazo de ejecución de la prestación por el número de días equivalente a la demora, conforme al artículo 172 del Reglamento.”

#### **CLÁUSULA DÉCIMA: CONFORMIDAD DEL SERVICIO**

La conformidad del servicio se regula por lo dispuesto en el artículo 176 del Reglamento de la Ley de Contrataciones del Estado y será otorgada por [CONSIGNAR EL ÁREA O UNIDAD ORGÁNICA QUE OTORGARÁ LA CONFORMIDAD].

De existir observaciones se consignarán en el acta respectiva, indicándose claramente el sentido de éstas, dándose al contratista un plazo prudencial para su subsanación, en función a la complejidad del servicio. Dicho plazo no podrá ser menor de dos (2) ni mayor de diez (10) días calendario. Si pese al plazo otorgado, EL CONTRATISTA no cumpliera a cabalidad con la subsanación, LA ENTIDAD podrá resolver el contrato, sin perjuicio de aplicar las penalidades que correspondan.

Este procedimiento no será aplicable cuando los servicios manifiestamente no cumplan con las características y condiciones ofrecidas, en cuyo caso LA ENTIDAD no efectuará la recepción, debiendo considerarse como no ejecutada la prestación, aplicándose las penalidades que correspondan.

#### **CLÁUSULA UNDÉCIMA: DECLARACIÓN JURADA DEL CONTRATISTA**

EL CONTRATISTA declara bajo juramento que se compromete a cumplir las obligaciones derivadas del presente contrato, bajo sanción de quedar inhabilitado para contratar con el Estado en caso de incumplimiento.

#### **CLÁUSULA DUODÉCIMA: RESPONSABILIDAD POR VICIOS OCULTOS**

La conformidad del servicio por parte de LA ENTIDAD no enerva su derecho a reclamar posteriormente por defectos o vicios ocultos, conforme a lo dispuesto por el artículo 50 de la Ley de Contrataciones del Estado.

El plazo máximo de responsabilidad del contratista es de 01 año.

#### **CLÁUSULA DÉCIMO TERCERA: PENALIDADES**

Si EL CONTRATISTA incurre en retraso injustificado en la ejecución de las prestaciones objeto del contrato, LA ENTIDAD le aplicará una penalidad por cada día de atraso, hasta por un monto máximo equivalente al diez por ciento (10%) del monto del contrato vigente o, de

---

oportunidad y plazo en el cual se entregarán dichos adelantos, conforme a lo previsto por los artículos 171 y 172 del Reglamento.

<sup>19</sup> De conformidad con el artículo 162 del Reglamento, esta garantía deberá ser emitida por idéntico monto y un plazo mínimo de vigencia de tres (3) meses, renovable trimestralmente por el monto pendiente de amortizar, hasta la amortización total del adelanto otorgado. Cuando el plazo de ejecución contractual sea menor a tres (3) meses, la garantía podrá ser emitida con una vigencia menor, siempre que cubra la fecha prevista para la amortización total del adelanto otorgado.



ser el caso, del monto del ítem que debió ejecutarse, en concordancia con el artículo 165 del Reglamento de la Ley de Contrataciones del Estado.

En todos los casos, la penalidad se aplicará automáticamente y se calculará de acuerdo a la siguiente fórmula:

$$\text{Penalidad Diaria} = \frac{0.10 \times \text{Monto}}{F \times \text{Plazo en días}}$$

Donde:

**F = 0.25 para plazos mayores a sesenta (60) días o;**  
**F = 0.40 para plazos menores o iguales a sesenta (60) días.**

Tanto el monto como el plazo se refieren, según corresponda, al contrato o ítem que debió ejecutarse o, en caso que éstos involucrarán obligaciones de ejecución periódica, a la prestación parcial que fuera materia de retraso.

Esta penalidad será deducida de los pagos periódicos, de los pagos parciales o del pago final; o si fuese necesario se cobrará del monto resultante de la ejecución de la garantía por el monto diferencial de la propuesta (de ser el caso).

Cuando se llegue a cubrir el monto máximo de la penalidad, LA ENTIDAD podrá resolver el contrato por incumplimiento.

La justificación por el retraso se sujeta a lo dispuesto por la Ley de Contrataciones del Estado y su Reglamento, el Código Civil y demás normas aplicables, según corresponda.

**IMPORTANTE:**

- *De preverse en los Términos de Referencia penalidades distintas a la penalidad por mora, se deberá consignar el listado detallado de las situaciones, condiciones, etc., que serán objeto de penalidad, los montos o porcentajes que le corresponderían aplicar por cada tipo de incumplimiento y la forma o procedimiento mediante el que se verificará la ocurrencia de tales incumplimientos.*

**CLÁUSULA DÉCIMO CUARTA: RESOLUCIÓN DEL CONTRATO**

Cualquiera de las partes podrá resolver el contrato, de conformidad con los artículos 40, inciso c), y 44 de la Ley de Contrataciones del Estado, y los artículos 167 y 168 de su Reglamento. De darse el caso, LA ENTIDAD procederá de acuerdo a lo establecido en el artículo 169 del Reglamento de la Ley de Contrataciones del Estado.

**CLÁUSULA DÉCIMO QUINTA: RESPONSABILIDAD DE LAS PARTES**

Cuando una de las partes no ejecute injustificadamente las obligaciones asumidas, debe resarcir a la otra parte por los daños y perjuicios ocasionados, a través de la indemnización correspondiente. Ello no obsta la aplicación de las sanciones administrativas, penales y pecuniarias a que dicho incumplimiento diere lugar, en el caso que éstas correspondan. Lo señalado precedentemente no exime a ninguna de las partes del cumplimiento de las demás obligaciones previstas en el presente contrato.

**CLÁUSULA DÉCIMO SEXTA: MARCO LEGAL DEL CONTRATO**

Sólo en lo no previsto en este contrato, en la Ley de Contrataciones del Estado y su Reglamento, en las directivas que emita el OSCE y demás normativa especial que resulte aplicable serán de aplicación supletoria las disposiciones pertinentes del Código Civil vigente, cuando corresponda, y demás normas de derecho privado.

**CLÁUSULA DÉCIMO SÉTIMA: SOLUCIÓN DE CONTROVERSIAS<sup>20</sup>**

<sup>20</sup> De conformidad con los artículos 216 y 217 del Reglamento, podrá adicionarse la información que resulte necesaria para resolver las controversias que se susciten durante la ejecución contractual. Por ejemplo, para la suscripción del contrato y, según el acuerdo de las partes podrá establecerse que el arbitraje será institucional o ante el Sistema Nacional de Arbitraje del OSCE (SNA-OSCE), debiendo indicarse el nombre del centro de arbitraje pactado y si se



Cualquiera de las partes tiene el derecho a iniciar el arbitraje administrativo a fin de resolver las controversias que se presenten durante la etapa de ejecución contractual dentro del plazo de caducidad previsto en los artículos 144, 170, 175, 176, 177 y 181 del Reglamento o, en su defecto, en el artículo 52 de la Ley de Contrataciones del Estado.

Facultativamente, cualquiera de las partes podrá someter a conciliación la referida controversia, sin perjuicio de recurrir al arbitraje en caso no se llegue a un acuerdo entre ambas, según lo señalado en el artículo 214 del Reglamento de la Ley de Contrataciones del Estado.

El Laudo arbitral emitido es definitivo e inapelable, tiene el valor de cosa juzgada y se ejecuta como una sentencia.

**CLÁUSULA DÉCIMO OCTAVA: FACULTAD DE ELEVAR A ESCRITURA PÚBLICA**

Cualquiera de las partes podrá elevar el presente contrato a Escritura Pública corriendo con todos los gastos que demande esta formalidad.

**CLÁUSULA DÉCIMO NOVENA: DOMICILIO PARA EFECTOS DE LA EJECUCIÓN CONTRACTUAL**

Las partes declaran el siguiente domicilio para efecto de las notificaciones que se realicen durante la ejecución del presente contrato:

DOMICILIO DE LA ENTIDAD: [ ]

DOMICILIO DEL CONTRATISTA: [CONSIGNAR EL DOMICILIO SEÑALADO POR EL POSTOR GANADOR DE LA BUENA PRO AL PRESENTAR LOS REQUISITOS PARA LA SUSCRIPCIÓN DEL CONTRATO]

La variación del domicilio aquí declarado de alguna de las partes debe ser comunicada a la otra parte, formalmente y por escrito, con una anticipación no menor de quince (15) días calendario.

De acuerdo con las Bases, las propuestas técnico y económica y las disposiciones del presente contrato, las partes lo firman por duplicado en señal de conformidad en la ciudad de [.....] al [CONSIGNAR FECHA].

\_\_\_\_\_  
"LA ENTIDAD"

\_\_\_\_\_  
"EL CONTRATISTA"

\_\_\_\_\_  
opta por un arbitraje ad-hoc, deberá indicarse si la controversia se someterá ante un tribunal arbitral o ante un árbitro único.



## FORMATOS Y ANEXOS

### FORMATO N° 1 <sup>21</sup>

#### MODELO DE CARTA DE ACREDITACIÓN

Huancayo, \_\_\_\_\_

Señores

**COMITÉ ESPECIAL**

**ADJUDICACIÓN DIRECTA SELECTIVA N° 001-2014-CADYMC/UNCP PRIMERA CONVOCATORIA**

Presente.-

[CONSIGNAR NOMBRE DEL POSTOR (PERSONA NATURAL, PERSONA JURÍDICA Y/O CONSORCIO)], identificado con DNI [CONSIGNAR EN CASO DE SER PERSONA NATURAL] y N° RUC N° [CONSIGNAR EN CASO DE SER PERSONA JURÍDICA], debidamente representado por su [CONSIGNAR SI SE TRATA DE REPRESENTANTE LEGAL EN CASO DE SER PERSONA JURÍDICA O DEL REPRESENTANTE COMÚN EN CASO DE CONSORCIOS, ASÍ COMO SU NOMBRE COMPLETO], identificado con DNI N° [.....], tenemos el agrado de dirigirnos a ustedes, en relación con la **Adjudicación Directa Selectiva N° [CONSIGNAR NOMENCLATURA DEL PROCESO]**, a fin de acreditar a nuestro apoderado: [CONSIGNAR NOMBRE DEL APODERADO] identificado con DNI N° [.....], quien se encuentra en virtud a este documento, debidamente autorizado a realizar todos los actos vinculados al proceso de selección.

Para tal efecto, se adjunta copia simple de la ficha registral vigente del suscrito<sup>22</sup>.

.....  
**Firma, Nombres y Apellidos del postor o Representante legal o común, según corresponda**

<sup>21</sup> El presente formato será utilizado cuando la persona natural, el representante legal de la persona jurídica o el representante común del consorcio no concurra personalmente al proceso de selección.

<sup>22</sup> Incluir dicho párrafo sólo en el caso de personas jurídicas.





**ANEXO N° 1**

**DECLARACIÓN JURADA DE DATOS DEL POSTOR**

Señores

**COMITÉ ESPECIAL**

**ADJUDICACIÓN DIRECTA SELECTIVA N° 001-2014-CADYMC/UNCP PRIMERA CONVOCATORIA**

Presente.-

Estimados Señores:

El que se suscribe, [.....], postor y/o Representante Legal de [CONSIGNAR EN CASO DE SER PERSONA JURÍDICA], identificado con [CONSIGNAR TIPO DE DOCUMENTO DE IDENTIDAD] N° [CONSIGNAR NÚMERO DE DOCUMENTO DE IDENTIDAD], con poder inscrito en la localidad de [CONSIGNAR EN CASO DE SER PERSONA JURÍDICA] en la Ficha N° [CONSIGNAR EN CASO DE SER PERSONA JURÍDICA] Asiento N° [CONSIGNAR EN CASO DE SER PERSONA JURÍDICA], **DECLARO BAJO JURAMENTO** que la siguiente información se sujeta a la verdad:

Nombre o Razón Social :		
Domicilio Legal :		
RUC :	Teléfono :	Fax :

Huancayo, \_\_\_\_\_

.....  
**Firma, Nombres y Apellidos del postor o Representante legal, según corresponda**

**IMPORTANTE:**

- *Cuando se trate de consorcios, esta declaración jurada será presentada por cada uno de los consorciados.*



**ANEXO N° 2**

**DECLARACIÓN JURADA DE CUMPLIMIENTO DE LOS REQUERIMIENTOS TÉCNICOS  
MÍNIMOS**

Señores

**COMITÉ ESPECIAL**

**ADJUDICACIÓN DIRECTA SELECTIVA N° 001-2014-CADYMC/UNCP PRIMERA  
CONVOCATORIA**

Presente.-

De nuestra consideración:

Es grato dirigirme a usted, para hacer de su conocimiento que luego de haber examinado las Bases y demás documentos del proceso de la referencia y, conociendo todas las condiciones existentes, el postor ofrece el Servicio **“REFACCIÓN Y MANTENIMIENTO DE LOS SERVICIOS HIGIENICOS DE LA PLANTA METALURGICA DE YAURIS”**, de conformidad con los Términos de Referencia, las demás condiciones que se indican en el Capítulo III de la sección específica de las Bases y los documentos del proceso.

Huancayo, \_\_\_\_\_

.....  
**Firma, Nombres y Apellidos del postor o  
Representante legal o común, según corresponda**

**IMPORTANTE:**

- *Adicionalmente, puede requerirse la presentación de otros documentos para acreditar el cumplimiento de los Requerimientos Técnicos Mínimos, conforme a lo señalado en el contenido del sobre técnico.*



**ANEXO N° 3**

**DECLARACIÓN JURADA**  
**(ART. 42 DEL REGLAMENTO DE LA LEY DE CONTRATACIONES DEL ESTADO)**

Señores

**COMITÉ ESPECIAL**

**ADJUDICACIÓN DIRECTA SELECTIVA N° 001-2014-CADYMC/UNCP PRIMERA CONVOCATORIA**

Presente.-

De nuestra consideración:

Mediante el presente el suscrito, postor y/o Representante Legal de [CONSIGNAR EN CASO DE SER PERSONA JURÍDICA], declaro bajo juramento:

- 1.- No tener impedimento para participar en el proceso de selección ni para contratar con el Estado, conforme al artículo 10 de la Ley de Contrataciones del Estado.
- 2.- Conocer, aceptar y someterme a las Bases, condiciones y procedimientos del proceso de selección.
- 3.- Ser responsable de la veracidad de los documentos e información que presento a efectos del presente proceso de selección.
- 4.- Comprometerme a mantener la oferta presentada durante el proceso de selección y a suscribir el contrato, en caso de resultar favorecido con la Buena Pro.
- 5.- Conocer las sanciones contenidas en la Ley de Contrataciones del Estado y su Reglamento, así como en la Ley N° 27444, Ley del Procedimiento Administrativo General.

Huancayo, \_\_\_\_\_

.....  
**Firma, Nombres y Apellidos del postor o Representante legal, según corresponda**

**IMPORTANTE:**

- *Cuando se trate de consorcios, esta declaración jurada será presentada por cada uno de los consorciados.*



**ANEXO Nº 4**

**PROMESA FORMAL DE CONSORCIO**  
**(Sólo para el caso en que un consorcio se presente como postor)**

Señores

**COMITÉ ESPECIAL**

**ADJUDICACIÓN DIRECTA SELECTIVA Nº 001-2014-CADYMC/UNCP PRIMERA CONVOCATORIA**

Presente.-

De nuestra consideración,

Los suscritos declaramos expresamente que hemos convenido en forma irrevocable, durante el lapso que dure el proceso de selección, para presentar una propuesta conjunta a la **ADJUDICACIÓN DIRECTA SELECTIVA Nº 001-2014-CADYMC/UNCP**, responsabilizándonos solidariamente por todas las acciones y omisiones que provengan del citado proceso.

Asimismo, en caso de obtener la Buena Pro, nos comprometemos a formalizar el contrato de consorcio bajo las condiciones aquí establecidas (porcentaje de obligaciones asumidas por cada consorciado), de conformidad con lo establecido por el artículo 141 del Reglamento de la Ley de Contrataciones del Estado.

Designamos al Sr. [.....], identificado con [CONSIGNAR TIPO DE DOCUMENTO DE IDENTIDAD] Nº [CONSIGNAR NÚMERO DE DOCUMENTO DE IDENTIDAD], como representante común del consorcio para efectos de participar en todas las etapas del proceso de selección y para suscribir el contrato correspondiente con la Entidad [CONSIGNAR NOMBRE DE LA ENTIDAD]. Asimismo, fijamos nuestro domicilio legal común en [.....].

OBLIGACIONES DE [NOMBRE DEL CONSORCIADO 1]:	%	de
Obligaciones		
▪ [DESCRIBIR LA OBLIGACIÓN VINCULADA AL OBJETO DE LA CONVOCATORIA]	[ % ]	
▪ [DESCRIBIR OTRAS OBLIGACIONES]	[ % ]	
OBLIGACIONES DE [NOMBRE DEL CONSORCIADO 2]:	%	de
Obligaciones		
▪ [DESCRIBIR LA OBLIGACIÓN VINCULADA AL OBJETO DE LA CONVOCATORIA]	[ % ]	
▪ [DESCRIBIR OTRAS OBLIGACIONES]	[ % ]	
TOTAL:		100%

Huancayo, \_\_\_\_\_

.....  
 Nombre, firma, sello y DNI del  
 Representante Legal Consorciado 1  
 Consorciado 2

.....  
 Nombre, firma, sello y DNI del  
 Representante Legal



**ANEXO Nº 5**

**DECLARACIÓN JURADA DE PLAZO DE PRESTACIÓN DEL SERVICIO**

Señores

**COMITÉ ESPECIAL**

**ADJUDICACIÓN DIRECTA SELECTIVA Nº 001-2014-CADYMC/UNCP PRIMERA CONVOCATORIA**

Presente.-

De nuestra consideración,

Mediante el presente, con pleno conocimiento de las condiciones que se exigen en las Bases del proceso de la referencia, me comprometo a prestar el Servicio de **“REFACCIÓN Y MANTENIMIENTO DE LOS SERVICIOS HIGIENICOS DE LA PLANTA METALURGICA DE YAURIS”** en el plazo de [CONSIGNAR EL PLAZO OFERTADO, EL CUAL DEBE SER EXPRESADO EN DÍAS CALENDARIO] días calendario.

Huancayo, \_\_\_\_\_

.....  
**Firma, Nombres y Apellidos del postor o  
Representante legal o común, según corresponda**



**UNIVERSIDAD NACIONAL DEL CENTRO DEL PERÚ**  
**ADS S- 001-2014-CADYMC/UNCP**

**ANEXO Nº 6**

**EXPERIENCIA DEL POSTOR**  
**(Solo para servicios en general)**

**COMITÉ ESPECIAL**

**ADJUDICACIÓN DIRECTA SELECTIVA Nº 001-2014-CADYMC/UNCP PRIMERA CONVOCATORIA**

Presente. -

Mediante el presente, el suscrito detalla lo siguiente como EXPERIENCIA EN LA ACTIVIDAD:

Nº	CLIENTE	OBJETO DEL SERVICIO	Nº CONTRATO / O/S / COMPROBANTE DE PAGO	FECHA <sup>23</sup>	MONEDA	IMPORTE	TIPO DE CAMBIO VENTA <sup>24</sup>	MONTO FACTURADO ACUMULADO <sup>25</sup>
1								
2								
3								
4								
5								
6								
7								
8								
9								
10								
<b>TOTAL</b>								

Huancayo, \_\_\_\_\_

.....  
**Firma, Nombres y Apellidos del postor o**  
**Representante legal o común, según corresponda**

<sup>23</sup> Se refiere a la fecha de suscripción del contrato, de la emisión de la Orden de Servicio o de cancelación del comprobante de pago, según corresponda.

<sup>24</sup> El tipo de cambio venta debe corresponder al publicado por la SBS correspondiente a la fecha de suscripción del contrato, de la emisión de la Orden de Servicio o de cancelación del comprobante de pago, según corresponda.

<sup>25</sup> Consignar en la moneda establecida para el valor referencial.



**UNIVERSIDAD NACIONAL DEL CENTRO DEL PERÚ**  
**ADS S- 001-2014-CADYMC/UNCP**

**ANEXO Nº 8**

**EXPERIENCIA DEL POSTOR EN LA ESPECIALIDAD**  
**(Solo para servicios de consultoría en general)**

Señores

**COMITÉ ESPECIAL**

**ADJUDICACIÓN DIRECTA SELECTIVA Nº 001-2014-CADYMC/UNCP PRIMERA CONVOCATORIA**

Presente.-

Mediante el presente, el suscrito detalla lo siguiente como EXPERIENCIA EN LA ESPECIALIDAD:

Nº	CLIENTE	OBJETO DEL SERVICIO	Nº CONTRATO / O/S / COMPROBANTE DE PAGO	FECHA <sup>26</sup>	MONEDA	IMPORTE	TIPO DE CAMBIO VENTA <sup>27</sup>	MONTO FACTURADO ACUMULADO <sup>28</sup>
1								
2								
3								
4								
5								
6								
7								
8								
9								
10								
<b>TOTAL</b>								

Huancayo, \_\_\_\_\_

.....  
**Firma, Nombres y Apellidos del postor o**  
**Representante legal o común, según corresponda**

<sup>26</sup> Se refiere a la fecha de suscripción del contrato, de la emisión de la Orden de Servicio o de cancelación del comprobante de pago, según corresponda.

<sup>27</sup> El tipo de cambio venta debe corresponder al publicado por la SBS correspondiente a la fecha de suscripción del contrato, de la emisión de la Orden de Servicio o de cancelación del comprobante de pago, según corresponda.

<sup>28</sup> Consignar en la moneda establecida para el valor referencial.



**ANEXO Nº 9**

**CARTA DE PROPUESTA ECONÓMICA  
(MODELO)**

Señores

**COMITÉ ESPECIAL**

**ADJUDICACIÓN DIRECTA SELECTIVA Nº 001-2014-CADYMC/UNCP PRIMERA  
CONVOCATORIA**

Presente.-

De nuestra consideración,

Es grato dirigirme a usted, para hacer de su conocimiento que, de acuerdo con el valor referencial del presente proceso de selección y los Términos de Referencia, mi propuesta económica es la siguiente:

<b>CONCEPTO</b>	<b>COSTO TOTAL [CONSIGNAR MONEDA]</b>
<b>TOTAL</b>	

La propuesta económica incluye todos los tributos, seguros, transportes, inspecciones, pruebas, y de ser el caso, los costos laborales conforme a la legislación vigente, así como cualquier otro concepto que le sea aplicable y que pueda tener incidencia sobre el costo del servicio a contratar, excepto la de aquellos postores que gocen de exoneraciones legales.

Huancayo, \_\_\_\_\_

.....  
**Firma, Nombres y Apellidos del postor o  
Representante legal o común, según corresponda**

**IMPORTANTE:**

- *En caso de tratarse de una convocatoria bajo el sistema de precios unitarios, deberá requerirse que el postor consigne en la propuesta económica los precios unitarios y subtotales de su oferta.*
- *Cuando el proceso se convoque a suma alzada, únicamente deberá requerirse que la propuesta económica contenga el monto total de la oferta, sin perjuicio de solicitar que el postor adjudicado presente la estructura de costos o detalle de precios unitarios para la formalización del contrato, lo que deberá ser precisado en el numeral 2.7 de la sección específica.*
- *En caso de convocarse el proceso según relación de ítems, cuando los postores se presenten a más de un ítem, deberán presentar sus propuestas económicas en forma independiente.*
- *La propuesta económica de los postores que presenten la declaración jurada de cumplimiento de condiciones para la aplicación de la exoneración del IGV (**Anexo Nº 10**), debe encontrarse dentro de los límites del valor referencial sin IGV.*





**ANEXO Nº 10**

**DECLARACIÓN JURADA DE CUMPLIMIENTO DE CONDICIONES PARA LA APLICACIÓN DE LA EXONERACIÓN DEL IGV**

Señores

**COMITÉ ESPECIAL**

**ADJUDICACIÓN DIRECTA SELECTIVA Nº [CONSIGNAR NOMENCLATURA DEL PROCESO]**

Presente.-

De nuestra consideración,

Mediante el presente el suscrito, postor y/o Representante Legal de [CONSIGNAR EN CASO DE SER PERSONA JURÍDICA], declaro bajo juramento que gozo del beneficio de la exoneración del IGV previsto en la Ley Nº 27037, Ley de Promoción de la Inversión en la Amazonía, dado que cumplo con las condiciones siguientes:

- 1.- Que el domicilio fiscal de la empresa<sup>29</sup> se encuentra ubicada en la Amazonía y coincide con el lugar establecido como sede central (donde tiene su administración y lleva su contabilidad);
- 2.- Que la empresa se encuentra inscrita en las Oficinas Registrales de la Amazonía (exigible en caso de personas jurídicas);
- 3.- Que, al menos el setenta por ciento (70%) de los activos fijos de la empresa se encuentran en la Amazonía; y
- 4.- Que la empresa no presta servicios fuera de la Amazonía.

[CONSIGNAR CIUDAD Y FECHA]

.....  
**Firma, Nombres y Apellidos del postor o Representante legal, según corresponda**

**IMPORTANTE:**

- *Cuando se trate de consorcios, esta declaración jurada será presentada por cada uno de los consorciados.*

<sup>29</sup> En el artículo 1 del "Reglamento de las Disposiciones Tributarias contenidas en la Ley de Promoción de la Inversión en la Amazonía" se define como "empresa" a las "Personas naturales, sociedades conyugales, sucesiones indivisas y personas consideradas jurídicas por la Ley del Impuesto a la Renta, generadoras de rentas de tercera categoría, ubicadas en la Amazonía. Las sociedades conyugales son aquellas que ejerzan la opción prevista en el Artículo 16 de la Ley del Impuesto a la Renta."



**ANEXO Nº 11**

**SOLICITUD DE BONIFICACIÓN DEL DIEZ POR CIENTO (10%) POR SERVICIOS EJECUTADOS FUERA DE LIMA Y CALLAO**

Señores

**COMITÉ ESPECIAL**

**ADJUDICACIÓN DIRECTA SELECTIVA Nº 001-2014-CADYMC-UNCP PRIMERA CONVOCATORIA**

Presente.-

De nuestra consideración,

Mediante el presente el suscrito, postor y/o Representante Legal de [CONSIGNAR EN CASO DE SER PERSONA JURÍDICA], solicito la asignación de la bonificación del diez por ciento (10%) sobre el puntaje total, debido a que mi representada se encuentra domiciliada en [CONSIGNAR DOMICILIO DEL POSTOR], la que está ubicada en la provincia [CONSIGNAR PROVINCIA O PROVINCIA COLINDANTE AL LUGAR EN EL QUE SE EJECUTARÁ EL SERVICIO, LA QUE PODRÁ PERTENECER O NO AL MISMO DEPARTAMENTO O REGIÓN]

Huancayo, \_\_\_\_\_

.....  
**Firma, Nombres y Apellidos del postor o Representante legal, según corresponda**

**IMPORTANTE:**

- *Para asignar la bonificación, el Comité Especial verificará el domicilio consignado por el postor en el Registro Nacional de Proveedores (RNP).*
- *Cuando se trate de consorcios, esta declaración jurada será presentada por cada uno de los consorciados.*



**UNIVERSIDAD NACIONAL DEL CENTRO DEL PERÚ**  
**ADS S- 001-2014-CADYMC/UNCP**

**FORMATO**



**UNIVERSIDAD NACIONAL DEL CENTRO DEL PERU**  
**OFICINA GENERAL DE ABASTECIMIENTO Y SERVICIOS GENERALES**  
**OFICINA DE ADQUISICIONES Y ALMACENAMIENTO**

"Año de la Promoción de la Industria Responsable y del Compromiso Climático"

**CONSTANCIA**  
**REGISTRO DE PARTICIPANTES**

<b>DESCRIPCION</b>	
<b>PROCESO</b>	
FECHA DE REGISTRO HORA	
COMPROBANTE DE PAGO	
CAPITULO RNP(BS,SERV,OBRAS,CONS)	
RAZON SOCIAL	
DIRECCION	
RUC	
REPRESENTANTE LEGAL	
Nº DNI	
CORREO(S) ELECTRONICO(S)	
TELEFONO CELULAR(ES), RPM,RPC	
OBSERVACIONES	

El Registrante después de dar lectura al contenido de presente, firma en señal de veracidad de los datos del contenido de la presente constancia

**FIRMA Y SELLO**

**NOMBRE:**

**DNI:**